



広報

げいせい

Geisei

NO.260



2024

交通安全教室（苫西小学校グラウンド）4月19日撮影

苫西村 LINE 公式アカウント
友だち募集中

@geisei

LINEの友だち追加からID検索するか、QRコード
をスキャンしてください





五種混合ワクチンの定期接種が開始しました

令和6年2月1日以降に生まれた方を対象として、令和6年4月1日から、四種混合ワクチンとヒブワクチンに代わり五種混合ワクチンの定期接種が始まりました。五種混合ワクチンで予防できる感染症は、ジフテリア、百日咳、破傷風、ポリオ、ヒブです。すでに、四種混合やヒブワクチンを一度でも接種したことのある方は、原則同一の予防接種を受けることとされています。ただし、特例措置として当面の間は、4種混合、ヒブワクチンの使用が認められています。



小児生活習慣病予防健診（よかっぱ健診）

令和6年7月に、小学4年生、中学1年生を対象に小児生活習慣病健診（よかっぱ健診）を行います。この健診は、高知県内で取り組んでいる市町村は少なく大変貴重な健診です。この健診では、児童生徒に保健師による聞き取り（問診）、血液検査、栄養相談等があります。子ども達自身が健康について考え、健康になる行動をとれること、養護教諭等と連携した個別の健康増進への取り組みにつなげる、また、成人期になってからの健康管理に役立ててもらうことを目指しています。

思春期の子どもには、風邪やケガ等を除くと、頭痛、腹痛、朝起きにくい、倦怠感、やる気がでない、登校渋りなどの症状がよく見られます。思春期という時期特有の症状の複雑さやあいまいさがあり、子ども自身はもちろん保護者も困り感の原因（身体か、こころか、あるいは両方）を見極めにくいことがあります。また、この時期には偏った食事、睡眠の問題等の生活リズムの乱れ、過剰なメディアの使用、友達とのトラブル、部活や勉強の問題、親子関係の悩み、不適切な性行動、喫煙、飲酒、暴力等、健康を損なうリスクが出てきやすくなります。このような状態は、表面化しないこともあり、子ども自身や保護者もリスクと気づいていないことがあります。

小児生活習慣病予防健診（よかっぱ健診）で、保護者、子ども、保健師、管理栄養士、助産師といった医療専門職と直接話すことで、その後の家庭での会話のきっかけ作りや健康づくりに役立つと思います。なお、健診の該当学年には、事前に学校で健診前の事前説明、保健教育を実施する予定です。



■お問い合わせ 子育て世代包括支援センター ☎37-9581



HPV「キャッチアップ接種」
2025年3月まで
平成9～18年度生まれの女性対象



アプリストアから

芸西村 子育て

検索

自治体からのお知らせを配信しておりますので、アプリからの通知許可(オン)にしてください



個別検診の
お知らせ

胃がん検診（胃内視鏡検査）

胃がん検診に胃内視鏡検査が加わりました。エックス線（バリウム検診）に比べて、より多くの早期のがんを見つけることが可能です。

◆対象者

50歳～69歳の方（対象年齢は令和7年3月31日時点）

※次の方は、胃内視鏡検査の対象外となります

・妊娠中の方・入院中の方・胃全摘術後の方・胃疾患で受療中の方（ピロリ菌除菌中の方を含みます）

※次の方は、胃内視鏡検査をしてはいけないうことになっています

・咽頭、鼻腔などに重篤な疾患があり、内視鏡の挿入ができない方 ・呼吸不全のある方

・急性心筋梗塞や重篤な不整脈などの心疾患のある方・収縮期血圧が極めて高い方

・明らかな出血傾向またはその疑いのある方

◆実施期間

4月5日～令和7年1月31日

◆自己負担

3,000円 検診当日に医療機関窓口でお支払いください ※生活保護受給者の方は無料です

◆検診の間隔

2年に1回

◆実施場所

受託医療機関

■お申し込み・お問い合わせ 保健センター ☎33-4156

無料

成人歯科健康診査

対象年齢が
拡大されました！

6月4日～10日は、歯と口の健康週間です

歯周病は、糖尿病や心臓血管疾患など、全身に影響を及ぼす病気です。歯を失う原因にもなっており、成人の8割以上が歯周病にかかっているといわれています。歯科健診を受け、歯と健康を守りましょう。



◆対象者

20歳、30歳、40歳、50歳、60歳、70歳の方

（対象年齢は令和7年3月31日時点）※ただし、現在、歯周病治療中の方は除きます。

◆実施期間

6月1日～令和7年3月31日の間に1回

◆自己負担

無料

◆実施場所

受託歯科医療機関

※今年度より芸西歯科では成人歯科健康診査は受診できませんのでご注意ください。

■お申し込み・お問い合わせ 保健センター ☎33-4156



集団健診・がん検診 予約受付中！

■連絡先 健康福祉課 ☎33-2112
保健センター ☎33-4156



桜ヶ丘公園 ライトアップ

3月21日(木)～4月7日(日)の18時～21時30分までの間、桜ヶ丘公園のライトアップを実施しました。白色に加え、調色(複数の色に変化)によるライトアップで桜ヶ丘公園は幻想的な雰囲気になりました。延べ1,200人と多くの方にご来場いただき、盛況のうちに終了することができました。

昼間の時間帯にはキッチンカーの出店もあり、村内外から多くの方が芸西村の桜を見るために足を運ばれていました。開催にご協力いただきました近隣住民の皆さま、関係者の皆さま、ありがとうございました。





ご存知ですか？



福祉サービス困りごとと解決制度

ホームヘルプサービスやデイサービス、各種社会福祉施設（老人ホーム、保育所、障害者施設等）の福祉サービスを利用してみると、あらかじめ説明された内容と異なるサービスであったり、思ってもみない扱いを受けて不快になったり、苦痛を感じている方もいらっしゃるかもしれません。

そのような「苦情（困りごと）」は、まずサービスを提供している事業者との話し合いで解決していくことが望めます。

しかし、なかには話し合いだけでは解決しなかったり、苦情を言いたくも言えない環境や雰囲気であったり、苦情を言うことによって苦痛を感じるような扱いを受けるのではないかと心配されている場合もあるのではないかと思います。

そのような時には「運営適正化委員会」にご相談ください。「困りごと」の解決に向けてお手伝いします。また、秘密は厳守します。

相談は無料で、受付は年末年始を除いた平日の午前9時から午後4時までです。

秘密厳守
相談無料

所在地 〒780-8567 高知市朝倉戊375-1 高知県立ふくし交流プラザ
高知県運営適正化委員会
☎088-802-2611 FAX 088-844-9443
e-mail:kaiketsu@pippikochi.or.jp（FAXとメールは24時間受付）

6月2日から6月8日は『危険物安全週間』です

危険物安全週間は、危険物に関する知識の普及啓発及び各事業所における自主保安体制の確立を図ることを目的として毎年6月第2週に実施しています。

危険物とは？

消防法で定められているもので、一般的に次のような危険性を持った物をいいます。

1. 火災発生の危険性が大きい
2. 火災拡大の危険性が大きい
3. 消火の困難性が高い



私たちの身の回りにある代表的な危険物といえば、自動車等の燃料となる「ガソリン・軽油」や石油ストーブに使用される「灯油」などがあります。これらは本来の使用方法と違う使い方をすると、火災や事故等の原因となる危険性があるので取り扱いには十分注意しましょう。

最近ではガソリンスタンドでタンクローリーからガソリンを移した際に、誤って灯油のタンクに入れてしまうといった事故が発生しています。これらの原因の多くは慣れや油断からくる誤った取り扱いやうっかりミスなどの人的要因にあります。危険物安全週間を機会に、身近な危険物の存在についてもう一度確認し、家庭内においては、危険物に該当する製品の取扱い上の注意事項をよく読むなど、身の回りにある危険物等の性状及び正しい取り扱いを十分理解して、事故を未然に防止しましょう。

■お問い合わせ 安芸市消防本部 予防係 ☎37-9103

介護給付費のお知らせ(介護給付費通知書)通知廃止について

介護サービスを利用した被保険者に3か月に1度通知していました「介護給付費のお知らせ（介護給付費通知書）」ですが、厚生労働省による介護給付適正化主要事業の見直しにより、令和6年3月の通知をもって終了とさせていただきます。

■お問い合わせ 健康福祉課 介護保険係 ☎33-2112



ここもきれいにしよう!

芸西 保育所

3歳児のばら組・たんぽぽ組さんは、雑巾掛けが大好き♪給食が終わると、自分たちで誘い合ってバケツに水を入れたり、雑巾を絞ったりと準備が始まります。修了式が近づくト(自分たちが掃除した)きれいなほいくしよを、おかあさん、おとうさんに見てもらいたい!」と、ホールや黒板、サッシ、窓ガラスなど、「ここ汚れちゅう!」「ここも、ほこりがいっぱい」と、それぞれが自分のやりたい場所を次々に探し、保育所中を張り切って綺麗にしようとする姿が見られました。拭きながら「お母さんが、うわあきれい!」って、びつくりしたらどうする!?」「びつくりするかなあ」と可愛くて、微笑ましいやりとりが聞こえていました♪

2歳児のりす組・きりん組さんも刺激を受けて、雑巾掛けを真似したり、1年間自分たちの使ってきたロッカーや椅子を拭いていました。掃除上手な子どもたちのおかげで、ピカピカの保育所で修了式をすることができました♪



黒板もきれいにしなくちゃね!



ホールもきれいにしよう♪

お水入ったかな?



綺麗になった、ホール



ばら組さん、たんぽぽ組さんみたいに、お部屋をきれいにするぞ!



芸西
幼稚園

さあ!年長組だ!!今年も
体をいっぱい動かして
遊ぶぞ~!!

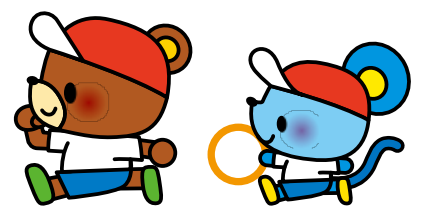

はい!次、
頑張るぞ~!!

今年も年長組から年中組にリレーの楽しさが引き継がれました。バトンを次の友だちに渡すこと、走るスピードが付いてきたことを実感しながら、走る心地良さ・競い合う楽しさなどを感じています。また、ゴールテープや審判なども子どもたちで!!なんといつても、クラスの友だちみんなですることが楽しい!!

今年も、新しく入園してきた年中組と一緒にリレーをしたり、いっぱい体を動かして遊ぶぞ!!



ゴールまで
頑張るぞ~!!



よ~し!
次は
任しちよいて!



ただいまの
勝負、同点!



令和6年度 芸西村組織図

令和6年4月1日現在

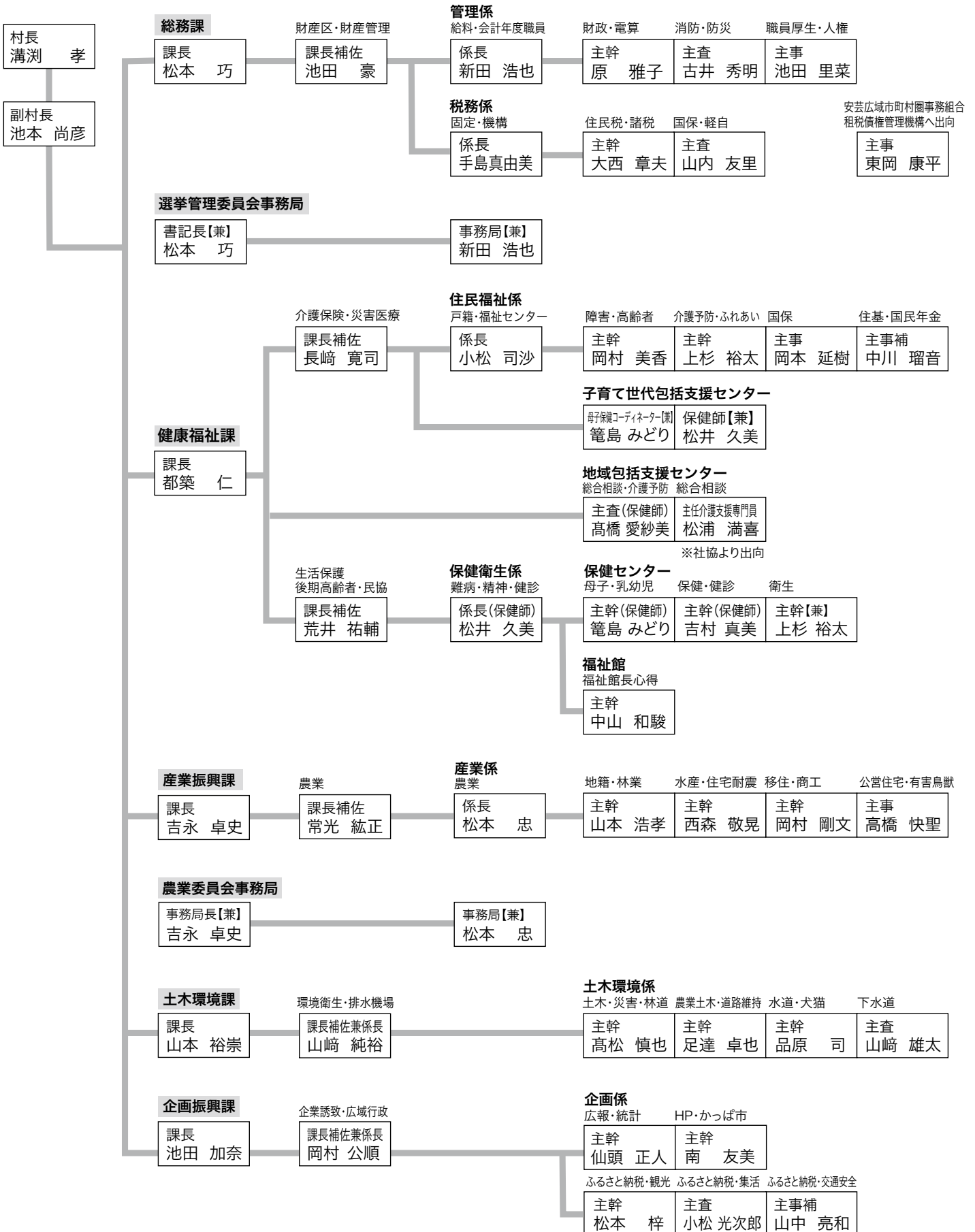



今年はこの組織で職員一同頑張ります!!

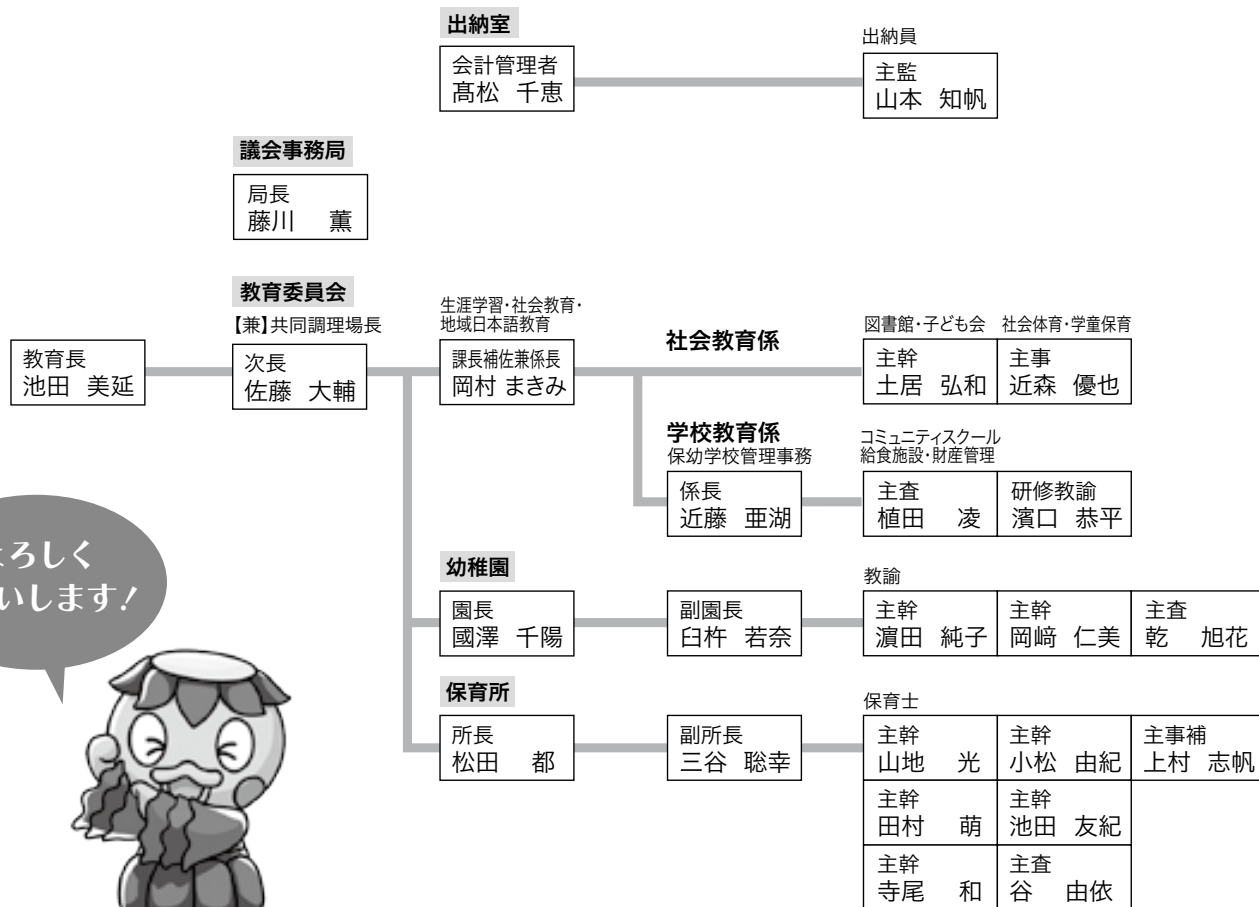

よろしく
お願いします!



New Face



やまなか れお
山中 亮和

出身地 香南市
趣味 ゲーム・音楽を聴くこと

村民の皆さんに寄り添った業務を目指してまいりますので、どうぞよろしくお願いいたします。



やまうち ゆり
山内 友里

出身地 東洋町
趣味 グルメ巡り

4月から総務課で税務係を担当させていただいております。村民の皆さまのお力になれるよう、精一杯頑張ります。よろしくお願いいたします。



かみむら しほ
上村 志帆

出身地 南国市
趣味 料理・ドラマ鑑賞

本年度より、芸西保育所で勤務することとなりました。子どもたちが安心して楽しく過ごすことができるよう頑張ります。どうぞよろしくお願いいたします。



芸西小学校



教頭
中村啓子



- ①安芸市立土居小学校
- ②旅行(最近は娘と2人旅)
- ③教頭で赴任してきました。仕事に慣れなくて緊張していますが、よろしくお願いします。

教諭
松岡誠



- ①北川村立北川小学校
- ②ゲーム(スマブラなどを息子とすることが楽しいです)
- ③毎年、桜ヶ丘公園に家族で花見に来ています。もっと芸西村の良いところを見つけていきたいと思っています。これからよろしくお願いします。

教諭
横山瞳



- ①高知県教育委員会事務局 幼保支援課
- ②食べること、読書
- ③3年前まで芸西小学校で勤務していました。自然豊かな地がかわいい子どもたちとまた一緒に過ごせることが楽しみです。よろしくお願いします。

養護教諭
森雅子



- ①安芸市立川北小学校
- ②寝ること(睡眠が元気の源です)
- ③前任校の2.5倍の児童数で緊張しています。子どもたちの健康を精一杯サポートしていきたいと思っています。よろしくお願いします。

学校栄養職員
坂本奈穂



- ①南国市立後免野田小学校
- ②おいしいものを食べる
- ③南国市からの異動でとても緊張しています。おいしい給食づくりを頑張りたいと思いますので、どうぞよろしくお願いします。

講師
元木翼



- ①芸西村立芸西小学校
- ②筋トレ
- ③ブルースターの事が大好きになりました。芸西村の良さを、子どもたちと共に見つけていきたいと思っています。

学習支援員
山下澄



- ①芸西村立芸西中学校
- ②お菓子作り(チーズケーキにはまっています)
- ③2年ぶりの小学校です。また初心に戻って頑張りたいと思いますので、よろしくお願いします。

教員業務庶務補助員
上杉美智子



- ①芸西村立芸西幼稚園・かっぱ児童クラブ
- ②散歩
- ③4年ぶりに芸西小学校に帰ってきました。よろしくお願いします。

用務員
籠島英斗



- ①芸西村立芸西中学校 庶務補助職員
- ②1人でお酒を飲むこと
- ③児童たちの名前を全員覚えてたいです!



芸西中学校



新しく赴任された 教職員を ご紹介します

- ① 前任校
- ② 趣味
- ③ 一言



教諭
福重智也

- ① 高知県教育委員会事務局
学校安全対策課
- ② 料理・マンガを集める
- ③ 1年ぶりに学校現場に戻ってきました。子どもたちと一緒に芸西中学校を盛り上げていきたいと思っておりますので、よろしくお願いします。



校長
田村康忠

- ① 香南市立野市中学校
- ② 音楽鑑賞・犬の散歩
- ③ 10年ぶりに芸西に戻ってくる事ができてとても嬉しいです！校長として頑張っていきますので、よろしくお願いします。



講師
小松洋士

- ① 室戸市立吉良川中学校
- ② 釣り・ゴルフ
- ③ ふるさと芸西で働くことができて、とても嬉しく感じています。芸西村のために精一杯頑張ります。



教諭
中屋文太

- ① 佐川町立佐川中学校
- ② 筋トレ・アニメ
- ③ 新しい出逢いを楽しみにしています！どうぞよろしくお願いします。



教諭
江角祐輔

- ① 奈半利町立奈半利中学校
- ② 陸上競技(短距離)
- ③ 奈良出身の江角です。よろしくお願いします。



教員業務庶務補助員
中村由美

- ① 芸西村立芸西小学校
- ② 好きな音楽を流しながらドライブする。ライブやコンサートに行く。たまに演奏する。
- ③ 4月から中学校で勤務することになりました。一からスタートする気持ちで頑張ります。よろしくお願いします。



用務員
小松裕子

- ① 芸西村立芸西小学校
- ② 料理を作ること(お菓子作りは苦手ですが...)
- ③ 2年ぶりの中学校ですが、いろいろなことを思い出しながら頑張りますので、よろしくお願いします。



教諭
傍士美穂

- ① 育児休業からの職場復帰
※産休中のため、R4年度の広報誌でご紹介できなかったため今回掲載します
- ② 旅行・歌を歌うこと
- ③ みなさんと再会できること、とても楽しみにしていました。これからよろしくお願いします。



令和6年度 芸西村 環境の日

芸西村では6月の第3日曜日を『芸西村環境の日』として美化活動を通じて環境意識の啓発を行っています。今年も地域の部落道を中心に**1時間程度**のゴミ拾いを行いたいと考えています。多くの村民の皆さまのご協力をお願いします。

※ゴミ袋等は部落長さんにお渡ししています。

※部落ごとに各地域の部落道を中心に、カン・ビン・可燃ゴミの収集とごみステーション周辺の清掃をお願いします。**(環境の日 当日は、家庭からのゴミ、粗大ゴミは、出さないでください。)**

※収集物は午前8時までに、ごみステーションに集めてください。役場職員が回収を行います。

日時:6月16日(日)午前7時～(1時間程度)

ご協力よろしくお願ひします。(雨天中止の場合は、当日午前6時30分に村内放送にてお知らせします。)

■お問い合わせ 土木環境課 ☎33-2155

不動産に関する **無料** 相談のお知らせ

高知県宅建協会では一般消費者を対象として、不動産(土地・住まい)に関する問題等について専門の相談員がお答えする無料相談を本年は香美市で実施します。

日時 6月24日(月) 午後1時～午後4時

場所 ふれあい交流センター (香美市土佐山田町 1961 番地)

■お問い合わせ 公益社団法人高知県宅地建物取引業協会

〒780-0901 高知市上町1丁目9番1号 高知県宅建会館

☎088-823-2001 (代)

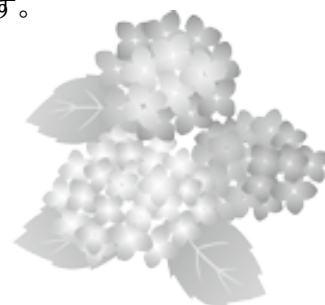

募集!

村営住宅入居者募集のお知らせ

・村営住宅入居者を下記のとおり募集します。

- 場所 芸西村和食甲 5338 番地
- 募集戸数 1戸 (南棟 1階 111号室)
- 家賃 所得によって決定となります。
- 申込資格
 - ①世帯の所得が基準以下である方(所得の計算方法はホームページに掲載しています)
 - ②自ら居住するために住宅を必要とする方
 - ③入居者及び同居者、連帯保証人に税の滞納がない方
 - ④入居者及び同居者が暴力団員でない方
 - ⑤同居親族のある方(60歳以上の場合単身入居可能)
- 募集受付期間 6月3日(月)8時30分から6月17日(月)17時15分まで

※申込書類一式は産業振興課に準備しています。

また、芸西村のホームページにも申請書類・部屋の写真を掲載しています。



■お申し込み・お問い合わせ 産業振興課 住宅係 ☎33-2113



げいせいにほんごサロン

3月27日 日本の春を体験するため、桜ヶ丘公園ライトアップを見に行きました。桜色の灯籠を手にみんなで夜桜を鑑賞しました。

4月2日 村の案内板を勉強しました。日本の標識の仕組みや色での判断の仕方、金融機関や防災施設など必要な施設、スーパーなどのお得な情報など生活に便利な事柄についてみんなで確認しました。新しいメンバーも加わり、賑やかで楽しい雰囲気に包まれました。

桜ヶ丘公園で
ハイチーズ!



新規学習者さんにサポート



日本と母国の標識の違いなどを出し合いました



■お問い合わせ
教育委員会 ☎33-2400

日赤募金・共同募金のお礼



	日赤募金(募金時期5月頃)	共同募金(募金時期10月頃)
令和5年度募金額	574,400円	908,803円
使 途	<ul style="list-style-type: none"> ○国際活動、海外救援事業 ○災害救護 ○青少年赤十字の育成 ○健康安全のための講習会 ○赤十字思想の普及 ○赤十字奉仕団の活動 ○血液事業推進 ○地区・分区での赤十字活動 ○管理事業費 等 	<ul style="list-style-type: none"> ○児童福祉施設 ○知的障害(児)者施設 ○身体障害者施設 ○盲人ホーム ○軽費老人ホーム ○小規模作業所 ○社会福祉協議会 ○社会福祉関係等の団体 ○福祉事業全般の活動 等

左記の用途により、大切に使用させていただきます。



募金のご協力ありがとうございました。

ゆずります ~ ください



芸西村社会福祉協議会では、芸西村の皆さまを対象にリサイクル事業「ゆずります~ください」を行っています。対象品目は、保育所・幼稚園・小学校・中学校関連品(詳細はお問い合わせください)、チャイルドシート、ジュニアシート、シルバーカーです。その他の品物は取り扱いしていません。

〈登録ポスト設置場所〉 芸西村老人福祉センター内靴箱の上

■お問い合わせ 芸西村社会福祉協議会 ☎32-2211 西森

ゆずります~ください情報 令和6年4月30日現在

ゆずります登録リスト	
物品名	型式・サイズ・使用年数等
幼稚園スモック	100サイズ 秋冬用、4年間使用
	120サイズ 秋冬用、4年間使用
幼稚園体操服	120サイズ 上、4年間使用
	130サイズ 下、4年間使用

ください登録リスト	
物品名	型式・サイズ等
※現在、くださいの登録はありません	

芸西
小学校



令和5年度卒業式 3月21日(木)

学校のリーダーとして活躍してきた6年生。コロナ禍で制約があり、行事の縮小や中止を余儀なくされた時期もありましたが、6年生では、縦割り班活動での班長の姿、委員会活動やクラブ活動で見せるリーダーとしての姿、様々な学校行事で最上級生として活躍する姿を下級生に見せてくれました。自分たちのできることを一つずつ行いながら、確実に成長してきたと思います。

6年生の皆さん本当にありがとう。卒業おめでとう。

春からの新しい舞台で、未来に向かってがんばってください。



令和6年度入学式 4月8日(月)



23名の1年生が入学しました。「自分のことは自分でする」という校長先生のお話をしっかりと聞き、お友だちや上級生といろいろな学習活動に取り組んでいきます。

芸西
中学校



第77回卒業式 3月13日(水)

今年度の卒業生は31名。式では、村長や教育長など多数のご来賓の皆さまや保護者に見守られ、それぞれが、この3年間の思いを胸に卒業証書を受け取りました。また、小学校でお世話になった先生や1・2年生のときにお世話になった先生などから心温まるメッセージもいただきました。送辞は2年生の酒井詠理さん、答辞は3年生の山本健翔さんが行いました。2人とも立派な態度で心に響く内容でした。在校生も落ち着いた態度で厳粛な中に滞りなく式を執り行うことができました。卒業生が、4月から始まる新たな生活の中でも、芸西中で培った力を糧に、それぞれの夢の実現に向けて努力し続けること、そして豊かな充実した人生を歩んでくれることを心から願っています。



2年生(現3年生)立志式
3月18日(月)

2年生が立志式を行いました。立志式とは、日本で古くから行われていた「元服」にあたる儀式を行い、一人の人として『志』を立て、人生の指針と強い意志を表明し、前向きに自己の将来を設計しようとする力を養うための式です。それぞれが決意を述べるなど将来の自分と向き合う大切な時間となりました。



第78回入学式 4月8日(月)

今年度は26名の新入生を迎えました。生徒会長の島崎孔瑛さん、新入生代表の白石香乃さんが立派に挨拶し、記念品贈呈を新入生代表として竹崎凜乃さんと生徒会代表の前田諭璃さんが行いました。新入生は、保護者の方や上級生に見守られながら中学校生活をスタートさせました。





**赤い羽根共同募金より
感謝状をいただきました**

2月21日(水)

芸西村共同募金委員会より、赤い羽根共同募金の取り組みに対して感謝状をいただきました。皆さんからの募金は、地域の子どもたち、お年寄りや障害のある方を支える活動に使われるそうです。感謝状は執行部の4名が代表して受け取りました。



**人権作文への取組校の
感謝状をいただきました**

2月21日(水)

人権擁護委員会より、人権作文への取組校として感謝状をいただきました。夏休みの課題として全校生徒が取り組み、文化発表会での人権作文発表や、人権作文コンテストに例年応募もしています。

感謝状は、人権作文コンテストに校内代表作品として応募している島崎雄広さんが代表として受け取りました。



部活動等大会・結果

○剣道部

■第19回 春野町剣道錬成大会

1月28日(日)
高知県立春野総合運動公園体育館
女子団体戦
芸西中 0 - 2 一宮中



■第58回 高知県中学校冬季新人大大会

2月4日(日) 南国市立スポーツセンター
2年女子個人戦
1回戦 酒井 詠理 コ - 南 (土佐中)
2回戦 酒井 詠理 - ×× 石川 (土佐塾中)
1年女子個人戦
2回戦 眞鍋 花野 - × 川村 (西部中)
女子団体戦 第3位
2回戦 芸西中 5 - 0 中村中
準決勝 芸西中 2 - 2 高知中 (代表戦により決定)
(吉永琴葉・岡崎亜朱華・上杉茉優・竹内優奈・酒井詠理)
第3位



四国新人大大会出場

各種表彰報告

■英語検定

準2級 酒井 詠理 3級 山本 健翔
4級 上杉 茉優 関川 さくら 竹崎 萌々花
横井 陽向

■第19回 四国中学新人剣道大会

2月24日(土) うだつアリーナ(徳島県)
女子団体戦 予選リーグ敗退

芸西中 0 - 5 宇和中 (愛媛県)
芸西中 0 - 4 満濃中 (香川県)
芸西中 0 - 3 那賀川 (徳島県)



■昇級審査

2級 竹内 優奈 3級 岡崎 亜朱華・眞鍋 花野

○野球部

■第76回 高知県中学校選抜野球大会

3月25日(月)～ 高知県立春野総合運動公園野球場 他
1回戦 芸西・安田中 4-1 久礼・十川・窪川中
2回戦 芸西・安田中 7-2 禰原・東津野中
3回戦 芸西・安田中 7-0 愛宕中
準決勝 芸西・安田中 1-4 香長中
第3位



○陸上部

■高知県児童生徒表彰
スポーツの部
山本 健翔





令和6年度から 介護保険料が変わります

第9期介護保険事業計画(令和6年度~令和8年度)では、3年間に必要なサービス事業量の推計を行うことで、介護保険料を算出することになります。

① 介護保険の財源構成

介護保険を利用した場合、原則として費用の1割を利用者が負担(一定以上所得者の利用負担は2割または3割負担)し、残りの9割(給付費)は介護保険財源により賄われることになっています。

この介護保険財源は、公費と保険料で50%ずつを負担します。公費分は、国・県・村がそれぞれ分担して負担し、保険料は第1号被保険者及び第2号被保険者が負担します。

負担割合は、3年ごとに政令で定められており、第9期計画においては第1号被保険者が23%、第2号被保険者は27%となっています。

② 第1号被保険者の介護保険料の算定

介護保険料は、今後3年間に必要な介護サービスの総費用の見込みと、65歳以上の高齢者の費用負担割合、第1号被保険者数により介護保険料基準額が算出され、所得段階区分に応じた保険料率に基づき算定します。

③ 所得段階区分の設定

第9期介護保険事業計画期間における第1号被保険者の所得段階については、国の標準段階である13段階を基本とします。

なお、低所得層(第1段階・第2段階・第3段階)の負担軽減措置として、国・県・村の一般財源の投入により、保険料の軽減が継続して行われる見込みです。

1. 65歳以上の方(第1号被保険者)の介護保険料

介護保険の目的は「介護が必要になってもできるかぎり改善を図っていく」「重度化を予防していく」「元気な高齢者がたくさん増えていく」ことにあります。介護が必要なときに誰もが安心して介護保険サービス(介護保険給付)を上手に活用できるよう、40歳以上のおみなさんが納めていただく保険料と公費で支えられています。

保険料は、年齢による被保険者区分(第1号被保険者・第2号被保険者)により保険料の決め方や納め方が異なります。

介護保険制度は、保険者(市町村)ごとに3か年を1期とした介護保険事業計画(高齢者人口、要介護認定者数を推計し、必要な介護サービス量を確保するもの)を策定し、給付に必要な財源として介護保険料を設定しています。

令和6~令和8年度の3か年(第9期介護保険事業計画)の65歳以上の方(第1号被保険者)の介護保険料は、介護サービス等の給付に必要な費用のうち23%を負担していただくこととされており、本村の基準額(第5段階)は、年間93,600円(月額7,800円)に決定しました。弾力化による低所得者への配慮により、保険料縮減を図りました。



2. 介護保険料の段階と金額（令和6～8年度）

所得段階	対 象 者	所得段階	保険料月額	保険料年額
第1段階	生活保護受給者または、世帯全員が住民税非課税の老齢福祉年金受給者	0.285 (※0.455)	2,223	26,676
	世帯全員が住民税非課税で、前年の合計所得金額と年金収入額の合計が80万円以下の人			
第2段階	世帯全員が住民税非課税で、前年の合計所得金額と年金収入額の合計が80万円を超え120万円以下の人	0.485 (※0.685)	3,783	45,396
第3段階	世帯全員が住民税非課税で、前年の合計所得金額と年金収入額の合計が120万円を超える人	0.685 (※0.69)	5,343	64,116
第4段階	世帯の誰かに住民税が課税されているが、本人は非課税で前年の合計所得金額と年金収入額の合計が80万円以下の人	0.9	7,020	84,240
第5段階	世帯の誰かに住民税が課税されているが、本人は非課税で前年の合計所得金額と年金収入額の合計が80万円を超える人	1 (基準額)	7,800	93,600
第6段階	本人が住民税課税で、前年の合計所得金額が120万円未満の人	1.2	9,360	112,320
第7段階	本人が住民税課税で、前年の合計所得金額が120万円以上210万円未満の人	1.3	10,140	121,680
第8段階	本人が住民税課税で、前年の合計所得金額が210万円以上320万円未満の人	1.5	11,700	140,400
第9段階	本人が住民税課税で、前年の合計所得金額が320万円以上420万円未満の人	1.7	13,260	159,120
第10段階	本人が住民税課税で、前年の合計所得金額が420万円以上520万円未満の人	1.9	14,820	177,840
第11段階	本人が住民税課税で、前年の合計所得金額が520万円以上620万円未満の人	2.1	16,380	196,560
第12段階	本人が住民税課税で、前年の合計所得金額が620万円以上720万円未満の人	2.3	17,940	215,280
第13段階	本人が住民税課税で、前年の合計所得金額が720万円以上の人	2.4	18,720	224,640

※第1段階から第3段階については、低所得者保険料軽減強化負担金により、保険料基準額に対する割合を軽減しています。

※年金以外の合計所得金額に給与所得が含まれている場合、当該給与所得の金額(所得金額調整控除の適用がある場合は、給与所得の金額に所得金額調整控除の額を加えた額)から10万円を調整控除した後の金額を算定に用います。

※合計所得金額に給与所得又は公的年金等に係る雑所得が含まれている場合、当該合計所得金額から10万円を調整控除した後の金額を算定に用います。



3. 介護保険料の納め方

介護保険料の納め方は、特別徴収(年金天引き)と普通徴収(納付書払い・口座振替)があり、原則特別徴収による納付となります。

毎年7月中旬に一年間の保険料額決定通知書を被保険者全員に普通郵便でお送りします。年度の途中で資格取得した場合や、保険料に変更があった場合は、月割賦課処理後、翌月中旬ごろに決定・変更通知書をお送りします。

※介護保険料は、特別徴収と普通徴収を被保険者自身が選択することはできません。

●特別徴収(年金天引き)

年金支給額が年間18万円(月額15,000円)以上の方は、原則年金からの特別徴収となります。老齢(退職)年金、障害年金、遺族年金から介護保険料が天引きされます。手続きの必要はありません。

◎年金額が、年額18万円以上の場合でも、次の場合は、一定期間は普通徴収により納付していただきます。

- ・年度の途中で、65歳(第1号被保険者)になった場合
- ・年度の途中で、芸西村に転入してきた場合
- ・当初の保険料が変更されて、保険料の増額や減額があった場合
- ・年金担保、年金差し止め、現況届の未提出などで、年金が支給停止された場合 など

◎老齢福祉年金の方は、特別徴収の対象となりませんので、普通徴収(納付書納付・口座振替)により納付してください。

●普通徴収(納付書納付・口座振替)

芸西村から納付書をお送りします。次の納付場所で納期限までに納付してください。

◎納付の場所など

- (1) 芸西村役場 出納室
- (2) 高知県農業協同組合、四国銀行、高知銀行、四国労働金庫
- (3) 四国内にある、ゆうちょ銀行(郵便局) ※納期限内の納付に限ります。
- (4) 全国のコンビニエンスストア ※コンビニ名は、納付書裏面に記載しています。
- (5) スマホアプリ ※アプリ名は納付書裏面に記載。ただし、30万円未満、納付期限内に限ります。

◎介護保険料の納付には口座振替が便利で安心です。

ご希望の場合はお近くの金融機関窓口介護保険料通知書・通帳・金融機関届出印をお持ちください。

●併用徴収(年金天引き及び納付書納付)

次のような場合には、年度内で特別徴収と普通徴収の両方の納付方法となることがあります。

- ◎特別徴収となっている方で、年度途中で保険料の増額・減額があった場合
- ◎10月から特別徴収の開始・再開となった場合(被保険者本人のお手続きは必要ありません)
- ◎年金事情により特別徴収ができなくなった場合



4. 介護保険料の納め忘れに注意しましょう

介護保険制度は皆さまに納めていただく保険料によって成り立っています。保険料を納めない方がいると保険財政が厳しくなり、制度運営に支障をきたすことになります。

●納付が困難な場合は、早めにご相談ください。

災害・倒産・病気等により生活が著しく困窮し、納付が困難な場合には、申請により保険料が徴収猶予または減免されることがあります。

●災害など特別な事情がないにもかかわらず、保険料を滞納していると次のような措置がとられます。

◎滞納措置

介護サービスを利用するときの利用者負担は、通常かかった費用の1割、2割または3割です。ただし、保険料を滞納していると滞納期間に応じて次のような措置がとられます。

・1年以上滞納した場合

介護サービスを利用したとき、いったん利用額の全額を自己負担することになります。
(申請により、後から保険給付分が支給されます)

・1年6か月以上滞納した場合

介護保険給付の一時差止や滞納保険料と保険給付との相殺がおこなわれます。

・2年以上滞納した場合

未納期間に応じて、利用者負担が3割または4割に引き上げられるほか、高額介護サービス費の支給、食費・居住費の減額がなくなります。

◎滞納処分

介護サービスの利用がない場合でも、滞納が続くと差押えなどの滞納処分の対象となります。

5. 介護保険料の社会保険料控除

1年間(1月1日～12月31日まで)に支払った介護保険料は、社会保険料控除(所得税・村県民税)の対象になります。

●納税者の介護保険料

●生計を一にする控除対象配偶者や扶養家族の介護保険料(特別徴収分は対象外)

■お問い合わせ 健康福祉課 介護保険担当 ☎33-2112 Fax 33-4035





安芸警察署からのお知らせ

6月～8月は「水難事故防止期間」

＜水の事故にあわないために＞

安芸署管内では、昨年1件の水難事故が発生し、1名の方がお亡くなりになっています。お亡くなりになられた方は、ライフジャケット未着用でした。

命を守るため、海や川へ入るときは必ずライフジャケットを着用し、危険な場所には立ち入らないようにしましょう。釣りを楽しまれる方は、釣り道具よりも命を優先し、溺れそうになった時には釣竿を手放しましょう。水の中では体が冷え、思った以上に体力を奪われます。



きちんと休憩を取りながら海や川に入るようにしましょう。

気象情報やダムの放流情報をチェックし、悪天候の日やその翌日は絶対に水辺に行かないようにしましょう。



大雨災害にも注意！



毎年、各地で大雨災害が起こっており、深刻な被害が発生しています。被害を未然に防ぐため、早めの避難をお願いします。

気象庁による5段階の警戒レベル情報も避難の参考にしましょう。

気象情報は、テレビ・ラジオのほか、スマホで使える防災アプリ「高知県防災アプリ」でも入手できます。

芸西駐在所からごあいさつ



「皆さん、こんにちは！」
はたけなか みちひと
芸西駐在所の畠中 満一です。



芸西駐在所で2年目の勤務になります。1年間勤務してみて、忙しい駐在所だと感じました。各家庭を訪問する巡回連絡は現在和食地区を巡回しています。訪問した際は、よろしくをお願いします。私の想いとしては、皆さんが安全で安心して暮らしていけるよう微力ながら尽力していきたいと思っています。警察だけでは、安全で安心な街作りはできませんので、皆さんのご協力をお願いします。

募集！
催し

四国南東部イベント情報

四国南東部広域観光連携協議会から、徳島県南部と高知県東部のイベント情報をご紹介します。ちょっと足をのばして出かけてみませんか。



四国の右下 イベント情報
(一社) 四国の右下観光局



ひがしこうち旅
(一社) 高知県東部観光協議会

母川ほたるまつり

■ 日時：6月1日(土)～8日(土)

■ 場所：母川河川敷

(徳島県海陽町)

● お問い合わせ

海陽町観光協会 ☎0884-76-3050

内妻あじさい祭

■ 日時：6月16日(日)

■ 場所：内妻旧国道沿い

(徳島県牟岐町)

● お問い合わせ

牟岐町観光協会☎0884-72-0065

夏のコレクション展(乗物)

■ 日時：6月29日(土)
～9月8日(日)

■ 場所：安芸市立
歴史民俗資料館

(高知県安芸市)

● お問い合わせ

安芸市立歴史民俗資料館

☎0887-34-3706

※イベントの詳細については、各お問い合わせ先までお問い合わせください。

いつまでもいきいきと元気に暮らせるために！



【フレイル予防教室のお知らせ】

内容	場所	日時
歯っぴい★健口教室	ほっとハウス	6月3日(月) 10:00
	和食ふれあいセンター	6月4日(火) 10:30
	長谷寄ふれあいセンター	6月6日(木) 9:30
	馬ノ上ふれあいセンター	6月10日(月) 10:30
	福祉館	6月11日(火) 10:30
	琴ヶ浜ふれあいセンター	6月13日(木) 11:00
	あったかふれあいセンター	6月18日(火) 13:30
脱水・熱中症予防講座	馬ノ上ふれあいセンター	7月1日(月) 10:30
	あったかふれあいセンター	7月2日(火) 13:30
	琴ヶ浜ふれあいセンター	7月4日(木) 11:00
	ほっとハウス	7月8日(月) 10:00
	福祉館	7月9日(火) 10:30
	長谷寄ふれあいセンター	7月11日(木) 9:30
	和食ふれあいセンター	7月16日(火) 10:30

オーラルフレイル(お口の機能が弱ること)に注意しましょう！

「固いものが食べにくくなった」「お茶や汁物でむせることが多くなった」…

そんな方はお口の機能が弱ってきている可能性があります。その状態が続くと、ますます噛みにくい、飲み込みにくい状態となり、食事量が減ったり病気になるやすくなります。

予防するには…

ポイント
1

◎お口の清潔を保ちましょう

歯や入れ歯を磨いたり、歯ぐきや舌を綺麗に保つことで、歯周病の進行や誤嚥性肺炎を防ぐことができます。

また、定期的に歯科健診を受けて予防に努めることも大切です。

ポイント
2

◎お口の機能を高める体操をしましょう

お口の筋肉をほぐして柔軟性を高めることで、噛む力や飲み込む力をきたえることができます。

簡単お口の体操♪

食事の前に5回くりかえしましょう

「パパパ、タタタ、カカカ、ラララ、
パタカラ、パタカラ、パタカラ」

(背筋を伸ばして深呼吸しながら、大きく口を開けて行いましょう)



■お問い合わせ 地域包括支援センター ☎33-2245

俳句

鶯や夕陽の影を長くして
春光を沖まで耀ふ波頭
兼題を煉りつつ巡る雛の家
呆の花忙しく動く鳥の影
夕暮れの菜の花明かり畦の道

琴洋句会

文芸



芸西村あつたかふれあいセンター



あつたかふれあいセンターでは火曜日に、ランチやレクリエーション、体操も日替わりでしています。どなたでも参加できますのでお気軽にお越しください。

■お問い合わせ

あつたかふれあいセンター ☎33-2587 田村・藤原

芸西村身体障害者連盟

会員募集

芸西村身体障害者連盟は、身体障害者手帳をお持ちの方を対象に、加入していただける方を募集しています。スポーツやイベント等を通してたくさんの方との交流をしてみませんか?興味のある方はお問い合わせください。

■お問い合わせ

芸西村身体障害者連盟事務局

芸西村社会福祉協議会 ☎32-2211 西森

川柳

色々な愚痴の風船飛ばします
この手にも譲れぬ宝隠してる

仙頭 祥子

短歌

郷山の桜吹雪を眺めつつ
花の宴を楽しみ昼餉
牡丹咲く寺の参道雨傘を
立てそれぞれ花色愛でる

仙頭 祥子



芸西村の人口

令和6年4月末現在
※()は、前月比

男	1,713 (-1)
女	1,860 (-11)
合計	3,573 (-12)
世帯数	1,763 (-5)

4月水質試験検査報告

水道水の水質検査は月1回行われています。

項目	基準	長谷配水池系統	城本配水池系統	馬ノ上配水池系統	黒瀬配水池系統
一般細菌	100/ml以下	0	0	0	0
大腸菌群	検出されないこと	検出せず	検出せず	検出せず	検出せず
塩化物イオン	200mg/l以下	6.0mg/l	4.4mg/l	4.5mg/l	4.4mg/l
有機物等	10mg/l以下	0.3mg/l未満	0.3mg/l未満	0.3mg/l未満	0.3mg/l未満
pH値	5.8~8.6	7.0	6.7	6.6	6.9
味	異常でないこと	異常なし	異常なし	異常なし	異常なし
臭気	異常でないこと	異常なし	異常なし	異常なし	異常なし
色度	5度以下	0.5未満	1.2	0.9	0.8
濁度	2度以下	0.1未満	0.1	0.1	0.1
遊離残留塩素	1mg/l以下	0.3mg/l	0.3mg/l	0.25mg/l	0.3mg/l
判定		上記試験項目について異常は認められません			

採水日 令和6年4月8日
検査期日 令和6年4月8日~4月15日
検査機関 (株)東洋技研

謹んでお悔やみ申し上げます

名前	死亡年月日	性別	年齢	地域名
谷山 和代	令和6年3月27日	女	98歳	津野
山内 濱子	令和6年3月28日	女	99歳	下中
堀川 節	令和6年4月3日	男	87歳	郷西
公文 芳	令和6年4月15日	女	98歳	郷中
吉永 咲美	令和6年4月27日	女	102歳	中





広報

げいせい

Geisei

2024

6

No.260



1歳にやりました



元気に
スクスク
育ってネ



郷西 岡村 公順さんちの
おかむら えいさく
岡村 栄朔 くん
令和5年4月生まれ



下中 今西 航洋さんちの
いまにし なぎ
今西 椰 くん
令和5年4月生まれ



郷西 有友 誠也さんちの
ありとも まな と
有友 愛翔 くん
令和5年4月生まれ

※許可をいただいた方のみ掲載しています。

新しく入った本

図書館へ行こう!!

☎33-2400 (教育委員会)

■開館時間：9:00~18:00

感染症対策のため変更することがあります。
変更等はHPで掲載します。



サロメの断頭台
夕木 春央 / 講談社

「方舟」の衝撃的なラストで読者を驚かせた本格ミステリーの著者最新作。大正時代の東京を舞台に謎を解いていく。



口臭を気にする女、気にしない男
櫻井 直樹 / 英智舎

正しい知識を持っていれば口臭をコントロールできる! 本書を読んで実践し、気になる口臭にサヨナラ!



友だちがしんどいなくなる本
石田 光規 / 講談社

友だちとの関係にしんどさを感じる、そんな人たちに向けての人間関係の教科書。子どもにもわかりやすく大人にも参考になる書籍。



はずかしがりやのめんだこちゃん
シモーナ・チラオロ / 永岡書店

はずかしがりやのめんだこちゃんもだちと出会うお話。児童精神科医と臨床心理士が翻訳監修をした子どもの心に寄り添う絵本。

題名	著者	出版社	題名	著者	出版社
あきらめる	山崎 ナオコ	小学館	はみがきつしゃとしゅつしゅつぽー	くぼ まちこ	アリス館
山の上の家事学校	近藤 史恵	中央公論新社	パピプッポーのいちごパーティー	宮野 聡子	KADOKAWA
夏空	今野 敏	角川春樹事務所	くれよんたちのきょうはなにをかこうかな?	なかや みわ	Gakken
うまいダッツ	坂木 司	文藝春秋	でんしゃ 絵でみるなが〜いずかん	佐伯 英次	永岡書店
うらはぐさ風土記	中島 京子	集英社	おしりたんてい あたなるかいとう	トロール	ポプラ社
ヒポクラテスの悲嘆	中山 七里	祥伝社	どろぼう猫とイガイガのあれ	小手鞠 るい	静山社
茶柱の立つところ	小林 聡美	文藝春秋	モジモジばあは、本のおいしゃさん	仁科 幸子	文溪堂
しんがりて寝ています	三浦 しをん	集英社	ジブリの食卓魔女の宅急便 子どもより絵本	スタジオジブリ	主婦の友社
やさしい色のあみぐるみ	i.iro	日本ヴォーグ社	マンガラテでおぼるちよとむずかしい言葉1205	小木曾 智信	西東社
インテリアグリーン 植物と暮らす心地よい空間づくり	安元 祥恵	家の光協会	けなげに生きぬくいきもの図鑑 いきものから学べ!	岡 幸子	実教出版

芸西村立図書館でオーディオ高知図書館の本を借りることができます! 図書館で取り寄せたい本をお申し込みください。最短2~3日で図書館に到着します。送料は無料です。
※到着までに日数がかかる場合や取り寄せできない本もあります。

編集・発行

〒781-5792 高知県安芸郡芸西村和食甲1262

芸西村役場
企画振興課
☎0887-33-2114
HP <http://www.vill.geisei.kochi.jp/>
☎0887-33-4035