



広報

# けいせい

2021

12

NO.245



防災訓練 (11月9日撮影)

特集

# 芸勢人

芸西村で多方面に渡り  
精力的に活動している人を紹介します

第1回

## 高知なすの新たな魅力を発信

きよとう  
清遠  
いさお  
力生  
さん



4品に絞るのに悩む三山さん

高知なすを食す三山さん



高知なすの機能性表示食品を示した旗

11月12日には、JA高知県・高知県・なす部会が連携し、歌手でタレントの三山ひろしさんを招き、レストラングドラックにて高知なすPRイベント「三山ひろし高知なすを食す！」が開催された。和・洋・中の高知なすを使った料理7品を用意。三山さんに試食してもらい、その中の4品をメニュー化する。  
なすをイメージした服装で登場した三山さんは絶品のなす料理を堪能。7品中4品を選ぶのにかなり悩んでいた様子だった。味はもちろんのこと「高知なすをしっかりと感じられるメニュー選んだ」



昭和50年12月6日生 45歳 瓜生谷出身  
JA高知県芸西支部園芸部なす部会部長  
JA高知県安芸地区園芸研究会なす部長

力生さんは現在、JA高知県芸西支部園芸部なす部会部長を務めており、なすの販売促進に向けて精力的に取り組んでいる。今回はそんな力生さんを紹介していきたい。

力生さんは芸西村瓜生谷出身。設備関係の専門学校を卒業後、県内の水道事業者で働いていた。転機が訪れたのは15年程前、30歳の節目をきっかけに農業への転職を決断する。現在は50アールのハウスで母とパート従業員2名、外国人技能実習生1名で経営しており、新規就農予定の研修生1名も受け入れている。

力生さんの願いは「高知なすのブランド強化」をすること。「高知のなすは美味しいし、健康にも良いというのを全国の人に知ってもらい、高知なすを選んで買ってもらえるようにしたい」と語る。

高知なすには高めの血圧(拡張期血圧)を改善するコリンエステルが豊富に含まれていることが実証され、生鮮なすとして初めて「機能性表示」が認められた。「機能性表示食品」として需要拡大に期待が高まっている。力生さんは「高知なすを取り扱ってくれる飲食店を全国で広め、機能性表示食品の旗を多くの人に見てもらいたい、全国制覇!」と意気込む。

と三山さん。選ばれた高知なすの浅漬けサラダ、高知なすバーグ、高知なすのイタリアンモンスター煮込みは、三山御膳として、高知なすパ(パスタ)は単品で期間限定(令和4年1月10日から令和4年3月31日)でメニュー提供される。



高知なすパ(パスタ)



三山御膳の3品に選ばれた  
高知なすの浅漬けサラダ・高知なすバーグ  
高知なすのイタリアンモンスター煮込み

このような活動を継続的に行っていくことで、高知なすの美味しさ、良さを全国の方に知ってもらい「高知なすのブランド強化」に繋がればと力生さんは語る。農業の魅力を聞いてみると「自分の思うように管理をして、それに比例してなすが成長するのも魅力やね」と微笑む。今後も芸西村のなす生産者のリーダーとして活躍してほしい。



# 芸西村の令和2年度普通会計 決算の状況

※普通会計：一般会計・住宅新築資金等特別会計の合計

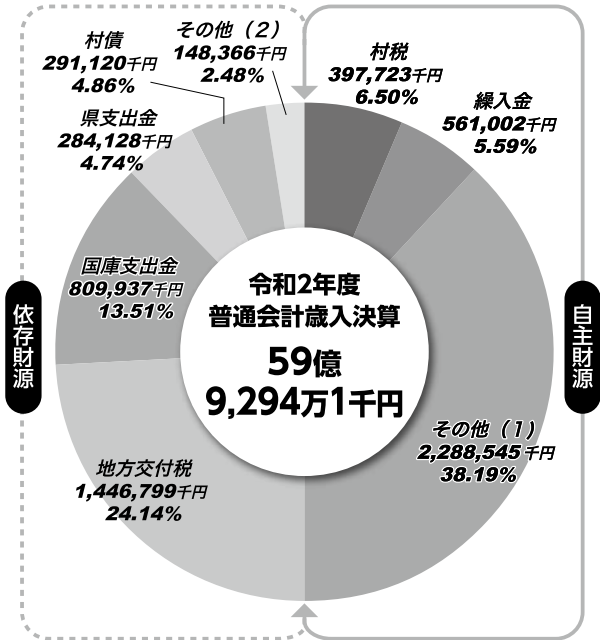

**自主財源**

- 村税** 村民税・固定資産税・軽自動車税・入湯税などの税金
- 繰入金** 基金を取崩して繰入れたお金
- その他(1)** 分担金・負担金・財産収入・使用料・手数料・繰越金・諸収入・寄付金など

**依存財源**

- 地方交付税** 各自治体の財政力の格差を解消し、どの自治体でも一定レベルの行政サービスが提供できるよう国から交付されるお金
- 国庫・県支出金** 特定の事業のために国や県から交付されるお金
- 村債** 大きな事業を行うために借り入れたお金
- その他(2)** 地方譲与税・利子割交付金・地方消費税交付金・ゴルフ場利用税交付金など

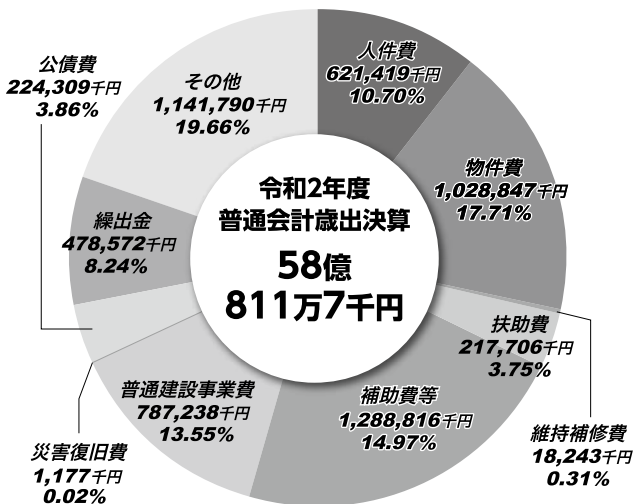

- 人件費** 職員の給料や議員の報酬など
- 物件費** 消耗品費・光熱水費・委託料・旅費・賃借料・備品購入費など
- 維持補修費** 施設や設備の補修費
- 扶助費** 児童福祉費や障がい者福祉費、高齢者福祉費など
- 補助費等** 各種団体や一部事務組合などへの補助金、負担金
- 普通建設事業** 道路や公共施設の建設事業費や用地購入費など
- 公債費** 借入金の返済金
- 繰出金** 国保・介護・簡易水道・下水道会計などの特別会計への繰出金
- その他** 積立金・貸付金・投資及び出資金

## 芸西村の財政指標・基金・村債の状況

	芸西村		県内町村平均		県内平均		用語の解説					
	2年度	元年度	2年度	元年度	2年度	元年度						
経常収支比率(%)	88.4	89.4	88.8	90.1	92.4	94.4	毎年度必ず支出される経費(人件費・扶助費・物件費・公債費など)にあてた額の毎年入ってくる一般財源(村税・普通交付税・上記その他(2)など)に対する割合。率が高いほど自由に使えるお金が少ない。					
実質公債費比率(%) (3ヶ年平均)	7.6	7.5	5.9	5.6	10.1	10.4	地方税・普通交付税のように使いみちがきめられてなく、毎年度定期的に収入されるお金のうち、公債費や公営企業債に対する繰出金などの公債費に準ずるものを含めた実質的な公債費相当額にあてられた額の占める割合。					
基金現在高(千円) 9月30日現在	財政調整基金	432,159	減債基金	339,266	特定目的基金	3,636,983	土地開発基金	189,429	貸付基金	7,200	特別会計基金	252,470
村債現在高(千円) 9月30日現在	一般会計		2,142,793		簡易水道特別会計		1,088,141	下水道特別会計		1,379,146		



# 募集

芸西村奨学資金貸与制度

## 令和4年度奨学生募集のお知らせ

奨学資金貸付を下記の通り受付します。ご希望があれば手続きをしてください。

### ■目的

経済的理由により就学が困難と認められる方に対し、学資を貸与して就学を援助し、有為な人材を育成する。

### ■貸与条件

- ①引き続き1年以上芸西村にお住まいの方のお子様
- ②勉強意欲がある学生で経済的理由により就学が困難な方
- ③税金等の滞納がない世帯であること(給食費等を含む)
- ④世帯の所得が基準以下であること  
令和3年度(令和2年中)の世帯の所得で判定

### ■奨学資金貸与額

高等学校等	月額	20,000円以内
大学等(県内)	月額	30,000円以内
大学等(県外)	月額	40,000円以内

### ■提出書類

提出書類：芸西村教育委員会にあります。

- ①芸西村奨学資金貸与仮申請書
- ②世帯の収入所得証明書
- ③税等の完納証明書

**【提出期限】12月17日(金)**

※期限を過ぎますと貸与できませんのでご注意ください。  
年度途中の申請も可能ですので、手続等についてはお問合せください。

**【提出・お問合せ】**

教育委員会 ☎33-2400 奨学資金担当:近藤

# 募集

令和4年度 ~保育所入所・幼稚園入園~

## 園児募集のお知らせ

**芸西保育所** 対象児：平成28年4月2日～令和4年4月1日出産予定

**芸西幼稚園** 対象児：平成28年4月2日～平成30年4月1日生まれ

募集要項及び提出書類様式は、芸西村教育委員会でお渡します。また、芸西村 HP に募集案内等の提出書類様式を掲載していますので、ご活用ください。在所・在園児については保育所・幼稚園を通じて配布します。

### ※保育所

受付後、入所基準により審査し、基準に該当しない場合や定員超過の場合は入所できないことがあります。また、年度途中の入所で、保育士の確保等ができない場合も入所できない場合があります。

年度途中で入所される場合も、保育士確保等の受け入れ準備が必要ですので期限までにご連絡ください。詳細は、配布する書類をご確認ください。



【受付期間】

**11月15日(月)**  
▼  
**12月10日(金)**

### ■お問合せ

教育委員会 ☎33-2400 担当：近藤

## 犯罪被害に関する出張法律相談のお知らせ

こうち被害者支援センターでは、傷害や性暴力等の事件・事故にあわれた方を対象に弁護士と犯罪被害相談員による無料の出張法律相談を実施しています。

偶数月は県東部(安芸市)において、**第3火曜日13時30分から15時30分**に行っています。下記連絡先まで事前申し込みをお願いします。

**【日時】12月21日(火) 13時30分～15時30分**

**【場所】安芸市総合社会福祉センター 1階相談室 (安芸市寿町2-8)**

●共催/認定特定非営利活動法人こうち被害者支援センター、法テラス高知、高知県

連絡先

認定特定非営利活動法人こうち被害者支援センター

☎088-854-7511 (平日9時～17時)





## 令和4年 成人式のご案内

日時／1月2日(日) 午後1時より 会場／村民会館ホール

対象：平成13年4月2日から平成14年4月1日生まれの方

令和4年成人式を上記のとおり開催いたします。

式典の案内状は芸西村在住の方、又は芸西小・中学校に在籍していた方を対象に送付しております。

なお、対象者で案内状が届いていない場合は、12月10日(金)までに、氏名・生年月日・案内状の送付先(世帯主名等)をご連絡ください。

■お問合せ・連絡先 教育委員会 ☎33-2400 山崎

## ジョブカフェこうちの オンライン相談をご利用ください



高知県就職支援相談センター(ジョブカフェこうち)ではオンライン相談を行っています。WEB面接の練習にもお気軽にご利用ください。

相談日時	年末年始を除く毎日、午後、1回30分程度(3営業日前までに要予約)
内 容	キャリアコンサルタントによる就職相談、WEB面接練習

※就職相談の他にも、職場体験などのメニューで若者から就職氷河期世代(35～50歳)の就職を支援しています。

■お問合せ 高知県就職支援相談センター(ジョブカフェこうち)  
【本部】高知市帯屋町2丁目1-35 TEL 088-802-1533

詳しくは  
こちら→



### New Face



#### 新採職員を紹介します

こまつ こうじろう  
**小松 光次郎**

出身地：安芸市

趣味：ジョギング、楽器演奏(ドラム)

10月から芸西村の企画振興課の方で働いています。年齢は今年で27歳となります。出身は安芸市で、中学・高校時代は陸上の長距離走をしていました。大学進学を機に愛媛県に移り住み、卒業後も愛媛県で仕事をしていたのですが、今年の春から高知県の方へ戻って生活をしています。約8年間、高知県を離れていたこともあり、地元的事情に疎い部分もあるのですが、積極的にいろいろな場所に足を運び、地元のことを知りたいと考えています。また、芸西村の方ともたくさんお話をし、要望を聞き、より良い村づくりに活かしていきたいと思っております。今後ともよろしくお願いいたします。



# 地域包括支援センターだより

## 健康づくり体操に参加しませんか？

村内では、下記のとおりいろいろな体操を各地区で実施しています。どの体操も10～20分程度の手軽にできる体操です。自分らしく、いきいきと自立した生活を送るために、一緒に体操をしましょう！



	月曜日	火曜日	水曜日	木曜日	金曜日	土曜日
<b>ほっとハウス</b> 電話：33-2615	9時30分ごろ	9時30分ごろ	9時30分ごろ	9時30分ごろ	9時30分ごろ	9時30分ごろ
	いきいき百歳体操 かみかみ百歳体操 かっぱ体操	しゃきしゃき百歳体操 かっぱ体操	かっぱ体操	いきいき百歳体操 かみかみ百歳体操 かっぱ体操	しゃきしゃき百歳体操 かっぱ体操	かっぱ体操
<b>和食 ふれあいセンター</b> 電話：33-2980	10時ごろ	10時ごろ	10時ごろ	10時ごろ	10時ごろ	10時ごろ
	いきいき百歳体操	かっぱ体操 センター体操	かみかみ百歳体操	かっぱ体操 二人は若い体操	いきいき百歳体操	二人は若い体操
<b>琴ヶ浜 ふれあいセンター</b> 電話：33-2750	10時30分ごろ	10時30分ごろ	10時30分ごろ	10時30分ごろ	10時30分ごろ	10時30分ごろ
	いきいき百歳体操	いきいき百歳体操 かみかみ百歳体操	いきいき百歳体操 かっぱ体操	いきいき百歳体操	いきいき百歳体操 かみかみ百歳体操	いきいき百歳体操 しゃきしゃき百歳体操
<b>長谷寄 ふれあいセンター</b> 電話：33-2979	9時30分ごろ	9時30分ごろ	9時30分ごろ	9時30分ごろ	9時30分ごろ	9時30分ごろ
	いきいき百歳体操	二人は若い体操	かっぱ体操	いきいき百歳体操	二人は若い体操	かみかみ百歳体操
<b>馬ノ上 ふれあいセンター</b> 電話：33-2915	10時ごろ	10時ごろ	10時ごろ	10時ごろ	10時ごろ	10時ごろ
	いきいき百歳体操	しゃきしゃき百歳体操	かっぱ体操	いきいき百歳体操	かみかみ百歳体操	いきいき百歳体操
<b>あったか ふれあいセンター</b> 電話：33-2587	10時ごろ	10時ごろ	10時ごろ	10時ごろ	10時ごろ	休館日
	かみかみ百歳体操	かみかみ百歳体操	かみかみ百歳体操	かみかみ百歳体操	かみかみ百歳体操	
	14時30分ごろ	14時30分ごろ	14時30分ごろ	14時30分ごろ	14時30分ごろ	
<b>福祉館</b> 電話：33-2932		11時ごろ	<b>元気でよかっパ!</b>			
		いきいき百歳体操 かみかみ百歳体操 かっぱ体操 しゃきしゃき百歳体操				



※体操の時間は、利用人数によって変更する場合があります。初めて参加される方は、事前に各ふれあいセンター等で時間をご確認の上、お越しください。

### 【介護予防教室のお知らせ】

ロコモ予防講座	12月2日(木)9:00～11:30/13:00～15:00	村民会館(ホール) ※血液サラサラチェック、骨密度チェックなどもできます。
お口の教室	12月8日～21日	各ふれあいセンター ※詳細は、お知らせ広報をご覧ください。
らくらく介護教室(排泄)	1月12日(水)14:00～15:00	村民会館(ホール)
認知症予防講座	1月26日(水)14:00～15:00	村民会館(ホール)
らくらく介護教室(食事)	2月16日(水)14:00～15:00	村民会館(ホール)

■お問合せ 芸西村地域包括支援センター ☎33-2245



## ～特定保健指導を受けられた方のご紹介～

特定健診の結果、「食生活習慣の改善が必要」となられた方を対象に管理栄養士や保健師と共に食生活習慣の見直しを行っています。特定保健指導では初回面接のときに3ヵ月後の体重と腹囲の目標を立てます。その目標に向けて行動目標を立て、目標達成に向けて取り組んでもらいます。今回、特定保健指導に取り組んでくれた方の成果をご紹介します。

① Aさん  
(40代男性 職業：農業)

行動目標：ウォーキングを毎日1時間実施する  
3ヵ月後の目標体重：80.5 kg (-1 kg)  
3ヵ月後の目標腹囲：85.0 cm (-1 cm)

### ●本人の取り組み

「毎日ウォーキングを1時間実施」を目標に、1週間続いたら月曜日は休みにし、雨の日以外は取り組んでくれました。

### ●実施後の感想

歩いた分が無駄になると思ったら食べなくても良くなりました。歩くのは続けようと思います。

### ●保健師より

ウォーキングなどの運動習慣は、始めて1か月程度で体重減少や筋力増加などの効果を実感できるといわれています。取り組み始めは、なかなか効果がでなかったこともあったと思いますが、続けてくれたことで目標を大きくクリアできたと思います。



### ●結果

初回面接 体重 81.5kg 腹囲 86.0cm  
3ヵ月後 最終面接 体重 75.2kg 腹囲 82.0cm  
目標達成 **-6.3kg**  
**-4cm**



体脂肪を1kg減らすには**7000kcal**消費する必要があります。1時間のウォーキングで消費するカロリーは**175kcal**。例えば週5日1時間ウォーキングを実施したら**5×175=875kcal**。4週間(1か月)で**4×875=3500kcal**。3か月取り組むと**3×3500=10500kcal**。計算上**3か月で約-1.5kg**体重減少につながります。それに間食(例えばお菓子:250kcal)を週1回減らすようにすると、**250kcal×4週間×3か月=3000kcal**。ウォーキングと合わせると**13500kcal削減**。**3か月で約2kg**の体重減少になります。できそうな目標を一緒に考え、一緒に取り組んでみませんか？

※太字は面接時にアドバイスさせてもらったこと。



取り組んでくれた皆様、ありがとうございました。

## ◎健診結果説明会のお知らせ

開催日程：12月2日(木) 場所：村民会館

内容	健康機器	開催時間
健康相談 健康機器体験	<ul style="list-style-type: none"> <li>食育 SAT</li> <li>骨密度測定</li> <li>血液サラサラチェック</li> <li>血圧測定</li> </ul>	9:00～11:30 13:00～15:00 上記時間内に行っておりますので、ご都合の良い時間にお越しください予約は不要です。

## ◎がん検診のお知らせ 完全予約制で実施します!

＼受けないなんでもったいない!!／

コロナ禍でも健康のために必要な検診受診を!

検診会場では、換気や消毒でしっかりと感染予防対策をしています。過度な受診控えは健康上のリスクを高めてしまう可能性があります。ご自身の健康づくりのため、検診は継続して受けるようにしましょう。電話または役場1階窓口(健康福祉課・保健センター)にて、希望する検診内容および希望時間を選んで予約してください。

開催日程：12月6日(月) 場所：村民会館

検診内容	対象者	費用	集合時間
乳がん検診 マンモグラフィー	40歳以上の女性(2年に1回)	500円	※子宮頸がん検診は15:00の受付が最終です ① 13:30 ② 14:00 ③ 14:30 ④ 15:00 ⑤ 15:30
子宮頸がん検診	20歳以上の女性(2年に1回)	500円	

※生活保護受給者は無料です。

■お問合せ・申し込み 保健センター ☎33-4156





# 梅毒が急増しています!

もう他人事ではありません! /

梅毒は昔の病気というイメージがあるかもしれませんが、近年増加傾向にあり、国内での梅毒患者報告数が増えています。

高知県でも、2015年には11例でしたが、2021年はすでに50例の報告があり**4倍以上に急増**しています(2021.7.31時点)。

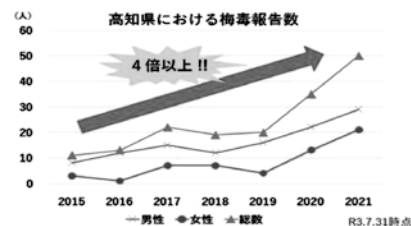

## 梅毒とは

- 梅毒は、梅毒トレポネーマという細菌が原因で、性的な接触によって感染します。
- 潜伏期は約1か月
- 感染すると、感染部位にしこりができたり、病原体が全身に運ばれて手のひらや足の裏、体全体にうっすらと赤い発疹(バラ疹)が出ますが、発疹は消える場合もあります。
- 症状がないこともあります。治療しないしていると病気が進行し、心臓や血管、脳など複数の臓器の障害につながる可能性があります。

## 感染しないために注意する事

- 不特定多数の相手との性的接触は感染リスクを高めます。
- 予防にはコンドームを使用することで感染リスクを減らすことができますが、完全ではありません。口に症状があればキスでも感染します。

## 感染したかもしれないと不安な方へ

- 症状のある方は、皮膚科、泌尿器科、産婦人科などを受診し、治療を受けましょう。
- 感染しても、早く発見し、適切に治療すれば治ります。
- 感染の可能性があった日から十分な期間(約4~6週間)をおいて、血液検査を受けましょう。**

## 保健所での無料検査について

県内の保健所では、**匿名・無料でHIV・梅毒の血液検査**を行っています(事前予約制)。感染したのではないかと不安な方は、ぜひご利用ください。



保健所名	連絡先	昼間抗体検査日	夜間抗体検査日
高知市保健所 総合あんしんセンター 2F	088-822-0477	毎週月曜日(祝日は除く) 15:30~16:30 (昼間は予約不要)	第3月曜日 17:30~19:00 (祝日の場合は第2月曜日) (予約は当日16時まで)
安芸福祉保健所	0887-34-3177	第2・4木曜日 13:00~15:00 (予約は前週金曜日までに)	第4木曜日 17:30~18:30 (予約は前週金曜日までに)
中央東福祉保健所	0887-52-4594	第1・3木曜日 13:30~15:00 (予約は前週金曜日までに)	第1木曜日 17:30~18:30 (予約は前週金曜日までに)

※近隣の保健所を抜粋



# 有効期限が近づいています！

- 芸西村生活支援地域振興券：有効期限 令和4年1月31日
- 敬老お祝い商品券：有効期限 令和4年1月31日

お忘れないように  
ご利用ください

## マイナポイント 申請お忘れませんか？

申請期間が令和3年**12月31日**までに  
延長されています。

■ お問い合わせ 健康福祉課 ☎33-2112 岡村

マイナンバーカードで  
**マイナポイント**

2021年4月末までに  
マイナンバーカードを  
申請した方は  
マイナポイントがもらえる！

お好きな  
マイナポイント  
商品で使える！  
上限 **5,000円** 相当 付与率 25%

マイナポイントとは？  
マイナポイントとは、マイナンバーカードと紐づいて、マイナポイントの申込みを行い、  
申請したマイナンバーカードとマイナポイントが紐づくことで、マイナポイントがもらえる。  
2021年4月末までにマイナポイントの申込みが完了した方です。

マイナポイントの対象年齢は2021年9月末まで2021年12月末までに延長しました。

マイナポイントの利用は  
安心・安全です！

マイナポイントの申込みはマイナンバーカードの  
「マイナポイント」メニューから、マイナポイントの申込みが完了します。  
マイナポイントの申込みはマイナンバーカードの  
「マイナポイント」メニューから、マイナポイントの申込みが完了します。

マイナポイントの申込みはマイナンバーカードの  
「マイナポイント」メニューから、マイナポイントの申込みが完了します。



# 放送大学に入学しませんか

放送大学はテレビ・インターネットで授業を行う正規の大学です。働きながら大学を卒業したい、学びを楽しみたいなど、さまざまな目的で、幅広い年代や職業の人達が学んでいます。大学や大学院の授業を負担の少ない費用で自分のペースで受けることができます。この機会にあなたも放送大学で学んでみませんか。

★放送大学 教養学部と大学院(修士選科生・修士科目生)の特長の一部をご紹介します。

### ～教養学部のご紹介～

- 学力試験はありません。
- 15歳以上ならば誰でも選科履修生・科目履修生として入学でき、約300科目の中から好きな科目を1科目から学べます。
- 18歳以上で大学入学資格をお持ちの方は誰でも全科履修生として入学でき、卒業すると学士の学位を取得できます。

科目履修生 (6カ月在学) 入学金 7,000円	選科履修生 (1年間在学) 入学金 9,000円	全科履修生 (4年以上在学、 卒業を目指す) 入学金 24,000円
授業料／1科目(2単位) 11,000円		

### ～大学院のご紹介～

18歳以上ならば誰でも修士選科生・修士科目生として入学でき、好きな科目を1科目から学べます。

修士科目生 (6カ月在学) 入学金／14,000円	修士選科生 (1年間在学) 入学金／18,000円
授業料／1科目(2単位) 22,000円 1科目(4単位) 44,000円	

※修士・博士を目指す修士全科生と博士後期課程の募集については、別日程で入学選考があります。

★現在2022年4月入学生を募集しており、資料を  
進呈いたします。お気軽にお問合わせください。

【出願期間】 第1回：2021年11月26日～2022年2月28日  
第2回：2022年3月1日～3月15日

## 資料請求・お問合せ：放送大学高知学習センター

〒780-8072 高知市曙町2-5-1 (高知大学内) ☎088-843-4864 放送大学ホームページ( <https://www.ouj.ac.jp> ) ※「放送大学」で検索！



事前予約制

安芸税務署からのお知らせ

# 消費税インボイス制度説明会について

令和5年10月1日から、消費税の仕入税額控除の方式として適格請求書等保存方式(インボイス制度)が導入されます。**登録事業者になるには、令和3年10月1日から令和5年3月31日までの間に申請が必要です!**  
「制度について知りたい」という方は、説明会(無料)に是非ご参加ください。

## 説明会の開催日程

説明会は事前予約制ですので参加される方は右下のお問い合わせ先にお電話いただき、事前の予約をお願いします。

令和3年12月15日(水)	
10:30~11:30 (60分)	15名
安芸税務署(安芸市矢ノ丸四丁目5番地7)	

インボイス制度に関する最新の情報は、国税庁ホームページの「インボイス制度特設サイト」をご覧ください。



- ※1. 感染症等まん延防止の観点から、定員に達した場合はご参加いただけない場合があります。
- ※2. 感染症等の状況又はその他の事情により、延期若しくは中止となる場合があります。なお、延期等となる場合はご予約いただいた連絡先へ電話により連絡させていただきます。

## お問い合わせ先

〒784-0001  
安芸市矢ノ丸四丁目5番地7  
**安芸税務署 調査部門**  
電話 **0887-35-3115**

電話によるお問い合わせ等は、自動音声案内により案内していますので、「2」を選択(ブッシュ又はダイヤル)してください。

YouTube 国税庁動画チャンネルでは、消費税インボイス制度説明会と同様の内容について、無料動画を公開しています。



動画チャンネルへ



## 【安芸税務署からのお知らせ】

### 「令和3年以降の年末調整説明会開催取りやめのお知らせ」

税務署主催で実施していた年末調整説明会は、令和3年以降実施しないこととしました。

なお、年末調整に関する各種情報については、国税庁ホームページに「年末調整特集ページ」の作成を予定(11月掲載予定)していますので、こちらのページを御覧ください。

働くみんなに、  
大きな安心。

中退共は、半世紀で100万社以上の中小企業にご利用いただいている国の退職金制度です。

# 中退共 中小企業退職金共済制度

## 安全

国の制度だから安心  
新規加入や掛金を増額する場合、  
掛金の一部を国が助成します。

## 有利

掛金は全額非課税  
手数料もかかりません。

## 簡単

社外積立で管理も簡単  
納付状況や退職金試算額を  
事業主さんにお知らせします。



詳しくはホームページをご覧ください。

中退共

検索



(独)勤労者退職金共済機構  
**中小企業退職金共済事業本部**

〒170-8055 東京都豊島区東池袋1-24-1  
TEL.03-6907-1234 FAX.03-5955-8211



# 心肺蘇生法でも感染症に備える!!

～新型コロナウイルス感染症の流行を踏まえた市民による心肺蘇生法について～

新型コロナウイルス感染症の拡大に伴い、いざというときに、心肺蘇生法を行う方が感染することのないように次のことに注意してください。



## 1. 基本的な考え方

- ① 倒れている人を発見したときは、新型コロナウイルスの感染の疑いがあるものとして対応しましょう。
- ② 胸骨圧迫は行い、人工呼吸は行わない。
- ③ 子ども(おおむね15歳未満)が倒れているときは、人工呼吸の訓練を受けており、人工呼吸を行う意思がある場合には、胸骨圧迫に加えて人工呼吸を行っても構いません。

## 2. 心肺蘇生法の際の注意点

- ① 助ける人はマスクを着用し、胸骨圧迫を行う際には、倒れている人の口と鼻にマスクやハンカチなどをかぶせましょう。
- ② 意識と呼吸の確認は、倒れている人の顔に近づきすぎないようにしましょう。
- ③ 室内で人が倒れているときには、部屋の窓を開け、室内の換気を行いましょう。
- ④ 救急隊に引き継いだ後は、せっけんなどで手と顔を十分に洗ってください。

※AEDの使用については、これまでとおり変更はありません。

## 倒れている人を発見したときはすぐ119番通報!!

あなたの落ち着いた行動が、通信指令員や救急隊の助けにもなります。日ごろから応急手当を学び、もしもの時に備えましょう。

# 高知県中小企業耐震診断等支援事業費補助金のご案内

高知県では、南海トラフ地震対策として、従業員の命を守るとともに地震発生後の早期復旧につなげるため、県内中小企業者(製造業)が行う耐震診断や耐震設計などに要する費用を一部助成する補助制度を設けていますので、ご活用ください。

### 1 対象者

県内で製造業を営む中小企業者であって、BCPを策定しているもの

### 2 対象事業

- ① 耐震診断
- ② 耐震設計(建替設計を含む)

### 3 対象建築物

製造業を営むための事務所・工場等で昭和56年5月31日以前に建築された建築物であること

### 4 補助率／補助限度額

- ① 耐震診断：2/3以内／133.3万円
- ② 耐震設計：2/3以内／200万円

### 5 補助要件

耐震診断及び耐震設計の内容に関し、四国耐震診断評定委員会等の評定を受け、適切と評価を受けること等

【お問合せ先】

高知県商工労働部商工政策課

事業推進担当

電話 088-823-9692



# 高知城歴史博物館 催しのお知らせ

## ●企画展 **おいしい土佐藩**

～鯉と皿鉢、お酒と「おきやく」—グルメな歴史をひもとく味な時間旅行～

開催期間：令和4年1月1日(土・祝)～3月7日(月)

高知を代表する食文化といえば鯉と皿鉢、そしてお酒。しかしそのルーツや発展の歴史には、未知の部分も多くあります。

そこで本展では、和食文化が花開く江戸時代の資料を出発点に、土佐の食の歴史と文化をひもときます。

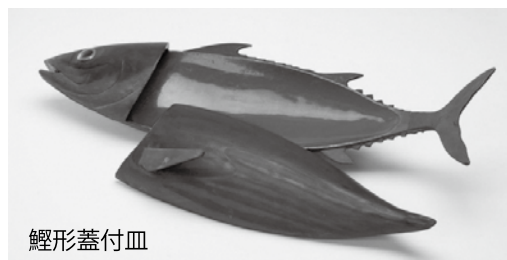

鯉形蓋付皿

## ●特別展示 **国宝「高野切」**

開催期間：令和4年1月1日(土・祝)～14日(金)

古今和歌集現存最古の写本。その優美で格調高い書風は「かなの書の最高峰」とされています。千年の時を越え、王朝文化を今に伝える至宝をぜひご覧ください。

古今和歌集巻第二十（高野切本）

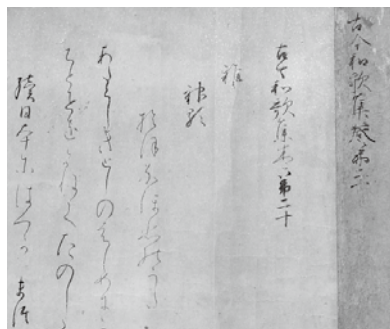

### 企画展と特別展示の共通事項

時間：9時～18時 日曜のみ8時00分～18時00分 ※展示室への入室は閉館30分前まで  
観覧料：700円（常設展を含む。高知城とのセット券 900円）※高校生以下と県内65歳以上の方は無料 ★3月5日(土)・6日(日)は開館5周年につきすべての方が無料

## ●城博講座

### ○古文書講座 第4回 「江戸時代の古文書②」

開催日：令和4年1月22日(土)  
午前10時～11時30分

古文書を読むときに苦勞する理由として、「文字がつながっていて切れ目が分かりづらい」ことがあります。そこで山内家に伝わった古文書から典型的なくずし字のものを選び、解説のコツを学びます。

### 城博講座の共通事項

時間：午前10時～11時30分 会場：高知城歴史博物館 講師：当館学芸員  
定員：各40名(要事前申込み制/先着順) 参加費 無料  
申込み：12月1日(水)から申込受付。電話、FAX、受付にて参加者の氏名および住所・電話番号をお知らせください。※申込み多数につき、当日ご参加いただけなかった方内、希望される方には講座の配付資料を無料でお送りいたします。  
※新型コロナウイルスの感染拡大の状況によっては延期や中止となる場合があります。

### ○歴史資料保存講習会 第1回

開催日：令和4年1月15日(土)  
午前10時～11時30分

地域やお家に残された古い文書や書物、掛軸などの美術品のほか、身近にある写真や日記、帳簿などの整理や保存方法、取り扱い方について、スライドと実演を織り交ぜながらわかりやすくご紹介いたします。



# 多重債務者無料相談会のご案内

お金に関する悩みを、お気軽にご相談ください

借金の返済に関する無料相談会を、高知市、南国市、四万十市で開催します。

「こころの健康相談会」は、高知県立消費生活センター、四万十市役所、南国市役所の3会場で同時に開催します。心身に不調を抱えておられる方も、お気軽にご相談ください。

開催日時	会場
12月 1日(水) 17時～20時	高知県立消費生活センター (高知市旭町 3-115 ソーレ 2階) 予約：☎088-824-0999 (高知県立消費生活センター)
12月 3日(金) 17時～20時	四万十市役所 (四万十市中村大橋通 4-10 3階) ※1社当たり債務額が140万円を超える相談は、対応できない場合がありますので、事前にご相談ください。 予約：☎0880-34-8805 (幡多広域消費生活センター)
12月 4日(土) 13時～16時	高知市消費生活センター (高知市くらし・交通安全課) (高知市本町 5-1-45) 予約：☎088-823-9433 (高知市消費生活センター)
12月11日(土) 13時～16時	南国市役所 (南国市大桶甲 2301) 予約：☎088-880-6205 (南国市消費生活センター)
12月12日(日) 13時～16時	高知県立消費生活センター (高知市旭町 3-115 ソーレ 2階) 予約：☎088-824-0999 (高知県立消費生活センター)
12月17日(金) 17時～20時	高知市消費生活センター (高知市くらし・交通安全課) (高知市本町 5-1-45) 予約：☎088-823-9433 (高知市消費生活センター)

※開催日により、会場や時間が異なりますので、ご注意ください。

予約必須ではありませんが、希望のお時間があれば、あらかじめ予約いただくとスムーズにご案内できます。最終受付は終了時間の30分前です。(ただし、受付時間内でも、人数が多い場合は、受付制限をする場合がありますので、ご了承ください。)

契約書、督促状など債務の状況が分かる書類をお持ちください。

秘密は厳守します。

■お問合せ 高知県 県民生活課 ☎088-823-9653

## ゆずります ください



芸西村社会福祉協議会では、芸西村の皆さまを対象にリサイクル事業「ゆずります～ください」を行っています。この事業は、家の中に眠っている物・使わなくなった物(下記の対象品目)を無料でゆずり合っ、有効に活用していただくために、社協がそのお手伝いをしていくというものです。

方法は、下記のとおりです。大いに活用していただきますようご案内申し上げます。

### ゆずります～ください情報 令和3年10月30日現在

ゆずります登録リスト	
物品名	型式・サイズ・使用年数等
チャイルドシート	黒、10年使用

※くださいの登録はありません

#### ◆対象品目

- ・保育所(制服)・幼稚園(制服・制帽・かばん・体操服)
- ・小学校(体操服・赤白帽子)・中学校(制服・体操服・Yシャツ)
- ・チャイルドシート、ジュニアシート・シルバーカー

#### ◆注意事項

- ・日程調整時、個人情報を出すことはありません。
- ・社協は品物の配達はいたしません。
- ・社協が品物を預かることはできません。
- ・品物を受け取った側が、意に沿わなかった場合でも、必ず受け取っていただきます。その場合、ご自身で処分していただくか、再度ゆずります登録カードに登録していただくこととなります。
- ・品物の登録有効期限は1年間とさせていただきます。

### ◆利用手続きの流れ

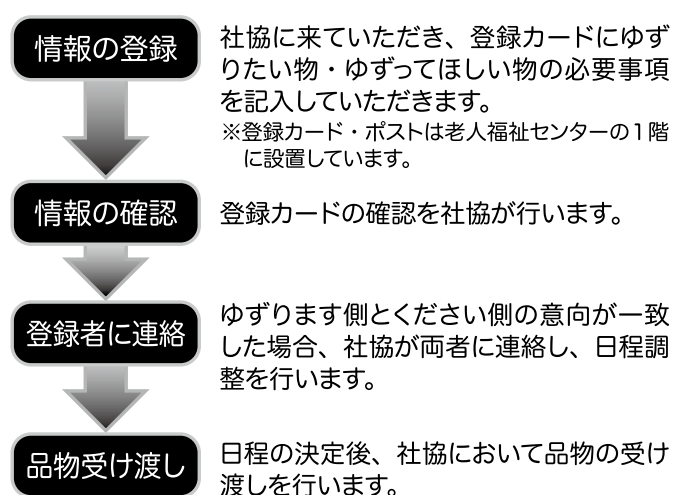

■お問合せ 芸西村社会福祉協議会 ☎32-2211 西森

## 列 11月9日(火) 車での避難訓練

土佐くろしお鉄道株式会社主催の南海トラフ地震を想定した列車避難訓練に芸西中学校、芸西小学校6年生が参加しました。

西分駅到着直後に、地震が発生した想定での避難訓練を行い、乗客に扮した関係者を中学生が西分駅から長谷寄避難タワーまで誘導しました。

避難後は、高知県警察の救助活動の様子を見学し、間近でヘリコプターや警察の方の救助の様子を見学できる貴重な機会となりました。

約100年周期で発生している南海トラフ地震ですが、すでに昭和南海トラフ地震から約75年が経過しています。

防災に関する正しい知識を身につけ、南海トラフ地震に備えましょう。避難訓練に関わっていただいた関係者の皆様ありがとうございました。



## 百歳、おめでとうございます！



本年度、面内千枝さん、松本日出子さん、吉永咲美さんの3名が百歳を迎えられました。おめでとうございます。百歳を迎えられた方には、内閣総理大臣から祝状、高知県から銀杯、芸西村からは記念品が贈呈されました。訪問時には元気に出迎えていただきました。またコロナウィルス感染症予防で直接お渡しできなかった方もいましたが、ご家族から元気な様子のお話を伺うことができました。これからもお元気でお過ごしください。

## 高知県戦没者遺族会青年部・遺族会安芸支部交流会

10月23日(土)に、高知県戦没者遺族会青年部(次世代の会)と高知県遺族会安芸支部との交流会が芸西村で開かれました。

次世代の会は戦没者の思いを次世代へと引き継ぐため、戦没者の孫を中心に平成31年2月に結成され、県内各地の忠霊塔の清掃などの活動を行っています。

当日は次世代の会と遺族会安芸支部の25名が参加。西分と和食の忠魂墓地や、憩ヶ丘の忠霊塔を清掃したのち、ロイヤルホテル土佐で交流会を行いました。

交流会では忠霊塔の維持や子どもへの平和教育など、今後の活動の課題について、様々な立場の参加者から、経験を踏まえた意見が交わされました。

戦争を知る世代の高齢化とともに、戦争の記憶が薄れていくことが心配されている中、世代を超えて平和への願いを伝えるため、こうした活動が続けられています。



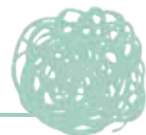

# 全 8月1日(日) 日本女子学童軟式野球大会出場

愛媛県八幡浜・大洲運動公園野球場にて、全日本女子学童軟式野球大会 ガールズトーナメント2021に、芸西スポーツ少年団から堀川朱希さん(芸西小学校6年)が高知県代表【高知家リトルガールズ】のメンバーとして「3番・左翼(レフト)」で出場しました。残念ながら石川県代表に11-15で敗れ、初戦敗退でした。



# 少年野球に参加してみませんか？

●大会成績 (R 3・10・16~11・21)

越知新人大会 1回戦 五台山レッズ 5-2 1回戦敗退  
参加チーム数 46 チーム

子どもたちは、楽しく野球をやる中で一生懸命プレーして勝つ喜び、負けた悔しさを親子共々感じながら日々成長しています。

平日水曜、木曜、土日(練習試合等)に練習を行っています。お子さんに野球をやらせてみませんか？ やってみたいと言うお子さん、やらせてみようかな？ 気になるな？ という方のご質問等ございましたらお気軽にご連絡ください。

■お問合せ 監督 小松敏英 090-8694-4949



## 芸西中学校 部活動報告

### ○陸上部

#### 第20回 高吾地区中学校学年別カーニバル大会

10月2日 高知県立春野総合運動公園

男子1年生100m	山本 健翔	1位	11.98
男子2年生100m	谷岡 舜	4位	12.53
男子2年生200m	谷岡 舜	2位	25.05
男子1年生400m	尾木 悠聖	2位	1:03.39
男子3年生400m	岡林 昊良	2位	56.79
男子1年生110mH	佐藤 琉生	1位	22.05
男子1年生 走幅跳	山本 健翔	1位	5m81
女子2年生100m	田辺 唯華	3位	14.15
女子2年生100m	岡村 柚希	5位	14.50
女子3年生100m	戎崎 蘭	6位	14.80
女子2年生200m	田辺 唯華	1位	28.93
女子2年生200m	岡村 柚希	2位	29.88
女子2年生100mH	臼杵 雅	5位	21.18
女子3年生 走高跳	小西 柚葉	2位	1m15
女子1年生 走幅跳	松本 妃里	5位	3m13
女子1年生 走幅跳	小松 心音	7位	2m93
女子3年生 砲丸投	岡崎真紀乃	1位	8m29

### 男子低学年4x100mR

(岡村翔斗・尾木悠聖・山本健翔・谷岡舜) 1位 48.67

### 女子4x100mR

(戎崎蘭・田辺唯華・小西柚葉・岡村柚希) 3位 55.38

### ○野球部

#### 新人野球大会 安芸地区予選 10月2・3日 安芸球場

1回戦 県安芸・芸西連合 10-0 奈半利 (6回コールド)

2回戦 県安芸・芸西連合 1-5 佐喜浜・室戸・羽根・吉良川連合

### ○バレーボール部

#### 安芸地区中学校バレーボール交流大会

10月3日 結いの丘ドーム 4チームでリーグ戦

① 清水ヶ丘・芸西連合 2-0 甲浦

② 清水ヶ丘・芸西連合 0-2 市安芸

③ 清水ヶ丘・芸西連合 2-1 田野・北川連合

2勝1敗

### ○剣道部

#### 昇段審査10月3日 高知県立武道館

仙頭 貴斗 二段合格

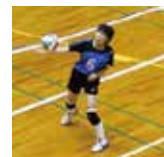



## 芸西 保育所

# ♪地域の方のあたたかい見守りに 支えられています♪

保育所では、季節の移り変わりを感じられたり、草花や虫など自然に触れる機会がもてるように“散歩”の時間も大切にしています。季節ごとの自然との触れ合いだけでなく、散歩中に地域の方が育てている栽培物や、飼われている犬やニワトリなどの動物を見たり、地域の方と出会うことも散歩の魅力の一つです。

おたまじゃくしを探しに散歩に出かけた時は、地域の方が声をかけてくださり、一緒におたまじゃくしや豊年エビを探して捕まえてくれました。子どもたちは「おじいちゃん、僕にもとって～」「あそこ、あそこ、とってとって～」と



お願いしたり、捕まえてもらうと「見てみて～！捕ってもろうた！」と満面の笑顔が見えていました。セミ捕りの時には、なかなか捕れずに「1匹しか捕れなかったね…」とがっかりしながら園に帰ろうとすると「一匹捕まえたき、どうぞ」と地域の方がセミを捕まえてくれて「やったー！」と大喜びしたことでした。「おじいちゃんってすごいね」「どこに住みゆうがやろうね～？」などと散歩中の会話も盛り上がりましたよ。



また、地域の方に毎年ピーマン狩りに誘ってもらっています。ハウスに入ることも初めて経験する子どもも多く、ピカピカ光るピーマンを見つけるとピーマンに負けなくらい目を光らせて採っていましたよ。貴重な経験ができました。



ピーマンの収穫体験をさせてもらった藤戸さん

行き交う地域の方が「おはよう～！」と挨拶してくれたり「どこに行きゆう～？」と温かく声をかけてくれることも度々あります。小さい子どもたちも手を伸ばしたり自分なりに返事をしようとしたり、学年があがってくると自分



から「おはよう～」と挨拶をしてみたり「今から〇〇に行くが～」と答える子どもの姿も見られています。道路を渡る時には車を止めて渡らせてもらうことも多々あり、安全を気にかけてくださっていることを嬉しく感じます。行きかう地域の方の温かいまなざしに、子どもも保育者も安心して楽しく散歩ができています。いつもありがとうございます。また、散歩中の子どもたちを見かけたら、声をかけてください♪



チョコキン！！

芸西  
幼稚園

# 『からだ うごかすの たのし〜い!!!』

高くまで  
登れたよ!



運動会に向けて、子どもたちは友だち数人でかけっこをしたり、のぼり棒や鉄棒、跳び箱、大縄跳びなど自分の好きな運動遊びに自分の目標をもって、繰り返し挑戦していました。

『かけっこ』では友だちに抜かされるのが悔しくて泣いたり怒ったりする子どもや、「負けるもん」と諦めてしまう子どももいましたが、友だちや先生と誘い合って繰り返し取り組むうちに、一生懸命走り切るようになりました！走るスピードもぐんぐん速くなって、走ることが楽しくてたまらない様子も見られました。

また、日頃行っている運動遊びの中から、自分が好きだったり、得意な運動遊びを1つ選んで披露する『みよってよ』の競技の練習では、子どもたちで力を合わせて跳び箱を出したり、マットを敷いたりしていました。そんな姿から、“もっと高い段が跳べるようになりたい！”“今日こそ、鉄棒で逆上がりができるようになりたい”等の子どもたちの思いがすごく伝わってきました。

はちぶんぶんが  
出来るようになって、  
すごいでしょ♡



鉄棒、  
くるんと  
回れるよ〜!



運動会への取り組みを通して、幼稚園の子どもたちは体を動かすことがますます楽しくなり、“頑張ると、できるようになる！”という自信にもつながったように思います。運動会までの取り組みを通して得た喜びや自信を、今後の生活に生かしつつ、さらに体を動かすことが楽しくなるような取り組みを引き続き行っていきます。

高い所から、  
レッツゴー♪



5段が  
跳べるように  
なったよ!!



## 芸西 小学校



### 令和3年度 運動会開催!!



9月25日(土)に、澄みきった秋空のもと、全校児童が力いっぱい競技や演技を行いました。最後まで力抜くことなく走り抜けた走競技。前日までチームの作戦を考え取り組んだ団体競技。華やかに美しく、力強く踊った「芸西っ子よさこい」「芸西ソーラン」は、真剣な表情に加え、友だちと動きを合わせ、協力して演じる姿が見られました。

また、5,6年生の係活動も、自分たちの役割をしっかりと理解した活動ぶりで、各学年の競技を支えようと、よく考え、素晴らしい態度で係の仕事に努めていました。最高のパフォーマンスを発揮しようと一人一人が考えて取り組む姿が様々な場面で見られ、何度も胸が熱くなりました。

運動会での頑張りや成長を今後の学校生活に生かしていくことができるよう、それぞれの学年でしっかりと取り組み、「実りある秋」となるようにしていきたいと思います。



2年生

### アクトランドでキャンドルづくり

9月29日(水)に、「アクトランドとのいち動物公園」(香南市)に行ってきました。「アクトランド」のボンネットバスでの移動し、オリジナルのキャンドルづくりも体験してきました。

4年生

### 和食川環境学習

10月7日(木)に、和食川の歴史や環境について学習しました。和食川の環境を守るために自分たちにできることを考えることもできました。



6年生

### 化石探掘

10月6日(水)に、安田町へ化石探掘に行ってきました。探掘した化石はクリーニング作業を行い、きれいに仕上げることができました。



## 体育大会 開催

9月19日(日)に令和3年度体育大会を開催しました。当初は18日(土)の予定でしたが、台風14号通過の影響で、グラウンドコンディションが悪かったため延期しました。新型コロナウイルス感染拡大防止

のために、各家庭の応援を3名以内に制限・来場届けの提出など保護者の皆様のご理解ご協力をいただけたおかげで、無事体育大会を終えることができました。ありがとうございました。生徒たちも声を出さない応援、種目等の変更等がありましたが、全力で取り組む姿がみられました。



芸西  
中学校



## 1年生 稲刈り

9月29日(水)に、1年生が稲刈りを行いました。春に田植えをした稲を刈り取ることで、苦勞と収穫の喜びを味わい、芸西村の産業と食に対する意識を高めることを目的に、芸西村の幼小中で実施しているものです。見事に実った稲を鎌で器用に刈り取ることができました。収穫した稲は、芸西村の給食で登場するそうです。

芸西村の青年農業士の方をはじめ関係者の皆様ありがとうございました。



## 四国大会優勝・ ジュニアオリンピック出場 記念の垂れ幕製作

3年生の岡崎真紀乃さんが10月22日~24日に愛媛県で開催された「JOCジュニアオリンピック 第52回 U16陸上競技大会」に高知県代表として出場しました。

また、1年生の山本健翔さんが8月8日に開催された「第59回 四国中学校総合体育大会 陸上競技の部 男子1年生100mの部」で四国一になりました。これを記念して垂れ幕を製作しました。10月4日まで学校で展示した後、芸西村役場で展示しました。



## 川柳

お世辞にも色々並ぶ誉め詞

仙頭 祥子

## 俳句

山寺に仙る坂道萩の風  
山鳩の啼きて秋澄むモネの庭  
岬宿の残暑の風の潮湿り  
菜園の葉先の立ちて喜雨の中  
糟漬けの茄子みずみずし朝餉取る

琴洋句会

## 文芸

## 芸西村あつたかふれあいセンター



あつたかふれあいセンターでは、作品展にむけスクラッチアートをしたりパズル・体操に取り組んでいます。

■お問合せ あつたかふれあいセンター  
☎33-2587 田村・竹中

## 短歌

コロナ禍に心は沈む日々なれど  
彼岸花群れ暫しの癒し  
仙頭 祥子

十月に香があればどんな香と  
山のモミジと新米の香  
長崎 富子

野佛に花を手向けてすたすたと  
麦藁帽子が遠ざかり行く  
たまに吹く風懐に汗をふく  
秋の兆しも真夏日なりし  
国沢 笑

## 芸西村身体障害者連盟

### 会員募集

芸西村身体障害者連盟は、身体障害者手帳をお持ちの方を対象に、加入していただける方を募集しています。スポーツやイベント等を通してたくさんの方との交流をしてみませんか？興味のある方はお問い合わせください。

■お問合せ  
芸西村身体障害者連盟事務局  
芸西村社会福祉協議会 ☎32-2211 西森



### 芸西村の人口

令和3年10月末現在  
※( )は、前月比

男	1,728 (+7)
女	1,918 (+2)
合計	3,646 (+9)
世帯数	1,756 (+8)



## 10月水質試験検査報告

水道水の水質検査は月1回行われています。

項目	基準	長谷配水池系統	城本配水池系統	馬/上配水池系統	黒瀬配水池系統
一般細菌	100/ml以下	0	0	0	2
大腸菌群	検出されないこと	検出せず	検出せず	検出せず	検出せず
塩化物イオン	200mg/l以下	5.7mg/l	4.9mg/l	4.7mg/l	4.5mg/l
有機物等	10mg/l以下	0.3mg/l未満	0.3mg/l未満	0.3mg/l未満	0.3mg/l未満
pH値	5.8~8.6	7.1	6.8	6.8	6.8
味	異常でないこと	異常なし	異常なし	異常なし	異常なし
臭気	異常でないこと	異常なし	異常なし	異常なし	異常なし
色度	5度以下	0.5未満	1.1	1.7	1.8
濁度	2度以下	0.1未満	0.2	0.2	0.2
遊離残留塩素	1mg/l以下	0.2mg/l	0.2mg/l	0.3mg/l	0.2mg/l
判定		上記試験項目について異常は認められません			

採水日 令和3年10月4日  
検査期日 令和3年10月4日~10月12日  
検査機関 (株)東洋技研



## お誕生おめでとうございます



名前	保護者	生年月日	性別	地域名
おおい 大井 信伶	規史	令和3年9月16日	男	中村
やまうち 山内 かなめ 要	章平	令和3年9月22日	男	松原

## 謹んでお悔やみ申し上げます

名前	死亡年月日	性別	年齢	地域名
石川 清治	令和3年9月7日	男	85歳	郷西
尾木 茂夫	令和3年9月20日	男	74歳	西地
岡村 景正	令和3年9月27日	男	87歳	西分浜西
川田 満教	令和3年9月28日	男	86歳	西
吉田 庵	令和3年10月15日	女	102歳	第二
石崎 藤子	令和3年10月26日	女	77歳	洋寿荘



# 1歳にないました

元気に  
スクスク  
育ってネ



第二 永野徹さんちの  
ながの はると  
**永野 永 くん**  
令和2年10月14日生

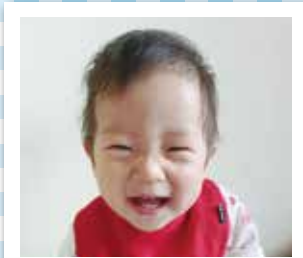

第二 永野徹さんちの  
ながの ゆきと  
**永野 駕 くん**  
令和2年10月14日生



下中 谷山頼清さんちの  
たにやま ゆめ  
**谷山 優芽 ちゃん**  
令和2年11月1日生

新しく入った本

☎33-2400 (教育委員会)

## 図書館へ行こう!!

●年末年始休館のお知らせ  
**12月28日～1月4日**

年末年始休館のため、12月14日から27日まで貸出期間を4週間に変更します。



**ガラスの海を渡る舟**  
寺地はるな  
／PHP研究所  
みんなと同じ行動がとれない兄、なんでも平均的にこなせる妹。祖父から引き継いだガラス工房で



**ぼくはイエローでホワイトで、ちょっとブルー2**  
ブレイディみかこ／新潮社  
13歳になったぼくの日常は事件続き。授業の実習や隣人との別れ。そして母の国で祖父母との旅。



**ぎんいろのねこ**  
あまんきみこ  
／金の星社  
こうえんにわすれたえほんをおかあさんとりにいくと、えほんをよんでやっているやさしいこえが…。



**おてんばヨリーとひげおじさん**  
アニー・M・G・シュミット／岩波書店  
しゃしょうのひげおじさんと女の子ヨリーが列車の下にいるどうぶつをたすけたら、大事件が!

題名	著者	出版社	題名	著者	出版社
透明な螺旋	東野圭吾	文藝春秋	あさだおはよう	三浦太郎	童心社
炎上フェニックス	石田衣良	文藝春秋	だんごむしコーロコロ	海野あした	アルファポリス
教場X	長岡弘樹	小学館	きみはたいせつ	クリスチャンロビンソン	BL出版
嗚う淑女二人	中山七里	実業之日本社	ぎんいろのねこ	あまんきみこ	金の星社
ガラスの海を渡る舟	寺地はるな	PHP研究所	カピバラのだるまさんがころんだ	中川ひろたか	金の星社
こども六法の使い方	山崎聡一郎	弘文堂	ふしぎ駄菓子屋銭天堂 16	廣嶋玲子	偕成社
格差と分断の社会地図	石井光太	日本実業出版社	おぼけガムをたべちゃった!	むらいかよ	ポプラ社
ぼくはイエローでホワイトで、ちょっとブルー2	ブレイディみかこ	新潮社	おてんばヨリーとひげおじさん	アニー・M・G・シュミット	岩波書店
植物刺繍と12か月のおはなし	マカベアリス	日本文芸社	6さいからつかえるパソコン	たにぐちまこと	技術評論社
365日あなたを支える究極のお助けごはん		角川春樹事務所	絵で見てわかる核兵器禁止条約ってなんだろう?	川崎哲監修	旬報社